MĚSÍČNÍK
MĚSTA PŘÍBORA

ČERVEN 2021

Foto: Stanislava Slováková

MĚSTO PŘÍBOR
RODIŠTĚ SIGMUNDA FREUDA
MĚSTSKÁ PAMÁTKOVÁ REZERVACE

www.pribor.eu

SLOVO MÍSTOSTAROSTY

Vážení spoluobčané,

úvodem příborského Měsíčníku se tradičně zastavíme u toho, co se v Příboře nedávno událo a co nás čeká v měsíci červnu.

V uplynulých několika týdnech se toho dělo opravdu mnoho. Velmi třaskavou byla zejména situace okolo zániku ordinace MUDr. Bohumínské. Od okamžiku, kdy bylo zřejmé, že ordinace zde zanikne bez náhrady, se díky spolupráci zdravotních pojišťoven, odboru zdravotnictví krajského úřadu, společnosti Antiopé a městského úřadu podařilo v nejkratší možné době vytvořit podmínky pro vznik nové ordinace. Žádné podmínky by však nebyly nic platné, kdyby se díky obětavé práci MUDr. Bílského nezúčastnila výběrového řízení nemocnice ve Frýdku-Místku a nebyly tak položeny základy pro současné funkční řešení. Nová ordinace sídlí za ambulancemi zubních lékařů ve zdravotním středisku na Tyršově ulici a přijímá k registraci všechny příborské občany, kteří jsou starší 18 let a od jejichž poslední registrace (vč. registrace v kopřivnickém Thérapon 98) uplynuly více než 3 měsíce.

Další významnou událostí bylo otevření Re-use centra na Točně v areálu kompostárny. Původně plánované slavnostní otevření bohužel nemohlo kvůli protiepidemiologickým opatřením proběhnout - v okleštěné podobě proto proběhlo ve dvou dnech, nejprve postupně pro tři skupinky starostů a dalších zástupců okolních obcí (naštěstí nikdo z nich nepovažoval za nutné řešit, zda je pozván dříve či později než ostatní), následně pro naše zastupitele. Peníze na realizaci stavby sběrného dvora a re-use centra byly definitivně uvolněny v rozpočtu města v roce 2019 a dále v roce 2020 (výraznou část nákladů sice pokryla dotace, ale tu jsme dostali až v loňském a letošním roce). Že bude tato realizace náročná, bylo všem jasné (pracovalo se s nezvykle náročným podložím), ale neméně náročná byla také administrace dotací, zejména koncem roku 2020. Ale naštěstí vše dobře dopadlo a první měsíc provozu re-use centra ukazuje, že je to tak v pořádku. Všem, kteří se na tomto projektu jakkoliv pozitivně podíleli, patří v této souvislosti náš dík.Celkem za měsíc provozu prošlo re-use centrem 453 položek s celkovou váhou 3 880 kg. Znamená to, že jsme uvedli do oběhu až 4 tuny výrobků, které by jinak skončily na skládce. Osvědčila se rovněž možnost rezervací. Prodáno bylo celkem 286 položek, rezervováno bylo po měsíci dalších 70 položek.

Zástupci měst Nový Jičín, Příbor, Kopřivnice a Frenštát pod Radhoštěm na konečné cyklobusu na Bumbálce

Foto: Ludmila Žárská

Prvního května poprvé vyjely dva spoje cyklobusů – nejprve na Pustevny a vzápětí na Bumbálku. Druhým spojem se vydali rovněž zástupci dopravce (Z-Group) a měst Nový Jičín, Příbor, Kopřivnice a Frenštát pod Radhoštěm, aby tak symbolicky završili vzájemnou spolupráci, díky které bude tento cyklobus minimálně následující tři roky v provozu. Z Bumbálky jsme se pěšky vydali na Horní Bečvu, odkud jsme se vrátili odpoledním cyklobusem zase zpět domů. V následujícím týdnu jsem pak využil pátečního odpoledního spoje na Pustevny a mohu jej vřele doporučit. 7. 5. ještě sice na cyklostezce pod Tanečnicí ležela lokálně umrzlá souvislá vrstva sněhu, ale i tak stála projížďka za to.

Květen je za normálních okolností naplněn kulturními a společenskými akcemi, letošní rok však má do normálu daleko. Některé akce byly zcela zrušeny, jiné (např. již zmíněné slavnostní otevření re-use centra, ocenění vybraných učitelů jednotlivých příborských škol u příležitosti Dne učitelů nebo pietní akce u příležitosti výročí osvobození Příbora v parčíku na nábřeží Rudoarmějců) sice proběhly, avšak bez účasti veřejnosti.

V centru města byla dokončena obnova dláždění a před DPS byla nově vyasfaltována plocha parkoviště. Na žádost mnoha občanů byl snížen počet parkovacích míst v těsném sousedství DPS, čímž vzniklo stání vyhražené sanitnímu vozu. Průjezd parkovištěm byl upraven tak, aby se řidič po průjezdu mohl na parkoviště opět vrátit. V horní části pak vznikne trasa pro nevidomé, čímž dojde k dokončení spojení pošty a radnice pro tyto naše handicapované spoluobčany.

Co nás tedy čeká v červnu? Ne všechno bude viditelné zvenčí. Bude např. dokončen nový projekt rekonstrukce a zateplení budovy technických služeb. Jde o obnovu původního projektu, který ležel na úřadě nevyužit mnoho let, až se stal nepoužitelným. Letos tedy dojde k jeho aktualizaci, a pokud se podaří ve výběrovém řízení najít zhotovitele, dojde k rekonstrukci a zateplení ještě v tomto roce. Pro ředitelku Ing. Gřesíkovou a veškerý další personál technických služeb to bude tím nejlepším poděkováním za to, co vše pro fungování našeho města dělají.

Nově rekonstruovaný a prodloužený chodník na Štefánikově ulici

Pracujeme také na obnovení provozu hvězdárny na Jičínské ulici, ale to je běh na dlouhou trať a nelze zatím slíbit nic konkrétního. Nicméně rada města již svým usnesením dala zelenou tomu, abychom pro obnovení této zájmové činnosti udělali maximum.

Podobně „neviditelné“ je dokončení projektu kruhového objezdu na křižovatce Místecká x Hukvaldská. Kruhový objezd bude nutný z toho důvodu, že se zde nebezpečně otáčejí vozidla přijíždějící po

D48 směrem od Nového Jičína, která chtějí dále pokračovat po souběžné komunikaci směrem na Kateřinice. Po odevzdání projektu již město zabezpečí jen stavební povolení, vlastní realizaci včetně většinového financování již zabezpečí krajský úřad. Lze tedy doufat, že se krajskému úřadu zhotovitelskou firmu podaří vysoutěžit již v tomto roce.

Další akcí, která má především za cíl zvýšení bezpečnosti občanů, je výstavba cyklostezky v blízkosti kruhového objezdu na Šibeňáku. Cyklostezka umožní pěším, cyklistům i např. matkám s kočárky bezpečnou cestu z ulic Palackého či Kpt. Jaroše na Borovec bez kontaktu se silnicí vedoucí stejným směrem. Na toto „cyklopropojení" jsme získali dotaci z MAS (místní akční skupiny) Lašsko, jejíž jsme členem.

V červnu se snad také započne s výměnou dřevěné lávky přes Kopřivničku na ulici Frenštátské, momentálně čekáme na vydání povolení vodohospodářského orgánu. Lávku již nelze dále vzhledem k pokročilé hnilobě dřeva opravovat, proto bude podobně jako v případě dřevěné lávky přes Klenos nahrazena lávkou kovovou.

Započnou rovněž rekonstrukční práce na stanici příborských dobrovolných hasičů, na kterou je v rozpočtu vyhraženo bezmála 2,12 mil. Kč. I zde nám s finanční stránkou rekonstrukce pomohou dotace z MAS Lašsko.

Práce na cyklopropojení stávajících účelových komunikací podél nové silnice na Borovec *Fota: P. Netušil*

Pilně se také pracuje na stavebních úpravách uliček v městské památkové rezervaci a jejím ochranném pásmu. Od května již probíhá úprava uliček Křivá, Tržní a Pod Hradbami, kde se ukončení předpokládá až v září. V tomto roce k nim ještě přibude ulička K. H. Máchy pod kostelem sv. Kříže. Zároveň probíhají práce na spodní piaristické zahradě, kde je likvidována část trávníku s výskytem plevelných rostlin, aby tyto mohly být nahrazeny novým výsevem.

Již v červnu by také měla skončit první etapa rekonstrukce sportovní plochy u ulice Vrchlického, kde by měla vzniknout dvě nová multifunkční hřiště (správcem se stane ZŠ Npor. Loma). V příštím roce plánujeme pokračovat s rekonstrukcí prostoru atletického oválu.

Jak vidíte, děje se toho mnoho, a to jak v centru města, tak na sídlištích či na periférii.

Nicméně nejviditelnější změny ve městě nepřinášejí naše investiční akce, nýbrž sama vláda. Květnové rozvolnění dává naději, že se v červnu již bude moci náš život konečně vracet k normálu. V době psaní tohoto článku sice ještě pořád máme určitý dluh v možnostech očkování u obvodních lékařů a náš kraj se dokonce stal nejpostiženějším v republice, když se spolu se Zlínským krajem stal posledním krajem, kde dosud sedmidenní přírůstek nakažených přesahuje číslo 100 na 100 000 obyvatel. Přesto se vrací děti do škol, štamgasti na zahrádky a sportovci na sportoviště. Pro žáky jsme se svolením rady města společně s ředitelkami ZŠ zabezpečili PCR testy, které jsou jednak přesnější (antigenní testy původně vůbec nejsou určeny pro bezpříznakové jedince) a jednak umožňují testovat pouze jednou za 14 dnů, navíc bez výtěru nosu, kterého se někteří žáčci obávají (vzorek se získává žvýkáním tampónu). Věřme, že již brzy padne absolutní většina stávajících omezení a díky kolektivní imunitě dané vysokým podílem lidí očkovaných nebo s protilátkami danými proděláním nemoci COVID-19 se ani po letních prázdninách tato omezení nebudou muset vracet.

Přeji nám všem uvolněný měsíc červen (a pokud možno i ty následující).

Pavel Netušil,
místostarosta města Příbora

TELEGRAFICKÉ ZPRÁVY ZE ZASEDÁNÍ RADY MĚSTA

Jana Lipovská, DiS., odbor organizační a správních činností Městského úřadu Příbor

Dne 27.04.2021 se uskutečnila 46. schůze Rady města Příbora, na které bylo projednáno 44 bodů. Přinášíme Vám stručný telegrafický přehled nejdůležitějších projednaných bodů.

Rada města schválila:

- uzavření smlouvy, v předloženém znění, jejímž předmětem je výpůjčka části pozemku parc. č. 404/1 v k. ú. Hájov v rozsahu cca 6 630 m^2, mezi vlastníkem pozemku městem Příborem a vypůjčitelem SH ČMS Sborem dobrovolných hasičů Hájov. Výpůjčka se sjednává na dobu 10 let pro účel vybudování cvičiště pro trénink hasičského sportu,
- darovací smlouvu mezi městem Příborem a Moravskoslezským krajem, jejímž předmětem jsou suché obleky pro práci ve vodě v počtu dvou kusů a zdravotnický batoh k dovybavení JSDH Příbor v celkové hodnotě 77 435,79 Kč,
- přijetí účelové neinvestiční dotace z rozpočtu Moravskoslezského kraje pro rok 2021 na zabezpečení akceschopnosti JSDH Příbor v celkové výši 50 000 Kč,
- v souladu s § 102 odst. 2) písm. o) zákona č. 128/2000 Sb., o obcích (obecní zřízení), ve znění pozdějších předpisů, účetní závěrku za rok 2020 příspěvkovým organizacím Základní školy Npor. Loma, LUNY PŘÍBOR, Technických služeb města Příbora, Školní jídelny Komenského, Mateřské školy Kamarád, Základní školy Jičínská a Mateřské školy Pionýrů, sestavenou k rozvahovému dni 31.12.2020,
- zadávací dokumentaci veřejné zakázky s názvem „Kompletní pojištění pro město Příbor",
- Lince bezpečí, z. s., z rozpočtu města Příbora, paragrafu 4349, finanční dar ve výši 2 000 Kč na provoz dětské krizové linky,

- neziskové organizaci Zdravotní klaun, o.p.s., z rozpočtu města Příbora, paragrafu 4349, finanční dar ve výši 2 000 Kč na činnost organizace.

Rada města uložila:

- tajemníkovi MÚ připravit návrh tržního řádu s omezením prodejního místa „ovál“ pouze na prodej farmářských produktů a rozšíření prodejního místa o místo pod podloubím před domem č. p. 10,
- vedoucímu OIRSM zadat znalecký posudek na budovu bývalé školní jídelny Dukelské a zajistit stanoviska dotčených subjektů k využití tohoto objektu,
- vedoucímu OIRSM zpracovat zadání studie úprav předprostoru objektu č. p. 1524 na ul. Jičínské v Příboře v návaznosti na plánovaný záměr společnosti Jednota spotřební družstvo v Hodoníně a jednat o budoucnosti projektu,
- vedoucímu OBNF předložit RM záměr města pronajmout budovu bývalých veřejných WC na ul. U Brány,
- vedoucímu OIRSM zajistit zpřístupnění bývalého vodojemu dle doporučení městského úřadu,
- vedoucímu OBNF zahrnout finanční prostředky na zprovoznění hvězdárny do rozpočtu města na rok 2022.

Rada města vzala na vědomí:

- žádost Základní školy Gaudi o projednání změn v areálu Dukelská, dlouhodobého pronájmu a prodeje budovy bývalé školní jídelny Dukelské,
- oznámení ředitelky příspěvkové organizace Mateřské školy Kamarád o uzavření školy v době letních prázdnin v termínech:

  MŠ Kamarád na Švermově ulici: 02.08. – 31.08.2021

  MŠ Kamarád na Frenštátské ulici: 01.07. – 30.07.2021

Rada města vyhlásila:

- veřejnou zakázku malého rozsahu na realizaci stavby „Stavební úpravy ulice K. H. Máchy v Příboře“.

Rada města rozhodla:

- o uzavření smlouvy mezi městem Příborem a Moravskoslezským krajem o poskytnutí dotace z rozpočtu Moravskoslezského kraje,
- zahájit zadávací řízení ve zjednodušeném podlimitním řízení dle § 53 zákona č. 134/2016 Sb., o zadávání veřejných zakázek, ve znění pozdějších předpisů, k veřejné zakázce s názvem „Kompletní pojištění pro město Příbor“, a to uveřejněním výzvy k podání nabídek na profilu zadavatele,
- v souvislosti s vládou nařízeným omezením maloobchodu a služeb vyhovět žádosti pana Petra Kuchaře o prominutí tří měsíčních nájmů za období leden-březen 2021 dle nájemní smlouvy ze dne 11.12.2006 za nebytové prostory v budově Hájov 95, Ing. Kateřiny Filákové o prominutí tří měsíčních nájmů za období leden-březen 2021 dle nájemní smlouvy č. 200/2018 za nebytové prostory v budově na náměstí Sigmunda Freuda 9 v Příboře a paní Taťány Fišerové o prominutí tří měsíčních nájmů za období březen-květen 2021 dle nájemní smlouvy č. 306/2019 za nebytové prostory v budově Dukelská 1346 v Příboře,
- pronajmout byt č. 4 na ul. Jičínské 54 paní Aleně Bortlové za smluvní nájemné ve výši 9 000 Kč/měsíc bez služeb,
- pronajmout byt č. 5 na ul. Jičínské 54 paní Kateřině Hlubíkové za smluvní nájemné ve výši 4 400 Kč/měsíc bez služeb.

Rada města zrušila:

- usnesení Rady města Příbora č. 112/14 ze dne 30.05.2006, kterým byly schváleny Pravidla a metodika k řízení příspěvkových organizací zřízených městem Příborem.

Rada města souhlasila:

- s přijetím školních a výtvarných potřeb formou věcného daru v celkové hodnotě 4 000 Kč příspěvkovou organizací Základní školou Příbor, Jičínská a Základní školou Npor. Loma Školní 1510, od společnosti OPTYS,
- s revitalizací zahrady Mateřské školy Příbor,Pionýrů 1519, na parc. č.283/9 v katastrálním území Klokočov u Příbora, obec Příbor, realizované z příspěvku Nadace ČEZ - Oranžové hřiště, a jejím provozem po dobu minimálně pěti let od data ukončení stavby,
- s podáním žádosti Mateřskou školou Příbor, Pionýrů 1519, o nadační příspěvek na „Revitalizaci zahrady Mateřské školy Příbor, Pionýrů 1519“ z grantového řízení Nadace ČEZ – Oranžové hřiště a jeho přijetím do majetku příspěvkové organizace,
- s využitím hvězdárny dle doporučení stavební komise a MÚ,
- s použitím částky 97 000 Kč ze stávajícího rozpočtu OBNF na zpracování projektové dokumentace na přestavbu ubytovny v budově Fučíkova 1308 na bytovou jednotku.

Rada města doporučila zastupitelstvu města:

- projednat Závěrečný účet hospodaření města Příbora za rok 2020 v následujících objemech:

Příjmy v roce 2020	232 881 348,03 Kč	44 000,00
Výdaje v roce 2020	208 389 611,70 Kč	300 000,00
Financování v roce 2020	-24 491 736,33 Kč	113 000,00

Rada města jmenovala:

- dle § 42 odst. 1 zákona č.134/2016 Sb., o zadávání veřejných zakázek, hodnoticí komisi pověřenou k posouzení splnění podmínek účasti v zadávacím řízení a pro hodnocení nabídek u veřejné zakázky „Kompletní pojištění pro město Příbor“ ve složení: Ing. Kamila Nenutilová, Bc. Petra Kolářová, Karla Chybová, Petra Kantorová, DiS., Mgr. Silvie Piškytlová.

Rada města nesouhlasila:

- s přesunutím pracoviště městského úřadu v budově Freudova č. p. 118 do budovy Jičínská č. p. 54.

Úplné znění dokumentu ze zasedání rady města se všemi náležitostmi a informacemi naleznete na webových stránkách města Příbora.

AKTUÁLNÍ INFORMACE

INFORMACE PRO DRŽITELE PSŮ

Mgr. Martina Ryndová, odbor finanční Městského úřadu Příbor

Ne všichni držitelé psů si uvědomují, že když vlastní psa, mají zároveň také povinnosti vůči městu, městskému úřadu, jakožto správci místního poplatku.

Povinnosti držitele psa, poplatníka, přímo vyplývají z Obecně závazné vyhlášky města Příbor č. 2/2019 o místním poplatku ze psů a ze zákona č. 565/1990 Sb. (o místních poplatcích) v platném znění.

Poplatník je povinen **nahlásit** správci poplatku **údaje** nezbytné pro správu poplatku, aniž by byl správcem poplatku k tomu **vyzván**. Ohlašovací povinnost je pro správce poplatku významná zejména s ohledem na nutnost vedení evidence poplatníků na území obce.

Základní informace a povinnosti:

- Poplatek ze psů platí držitel psa příslušné obci, kde je **přihlášen k pobytu**, ze psů starších 3 měsíců.
- Poplatník je povinen podat **písemné přihlášení** k poplatku za **každého psa** v držení (za porušení povinnosti přihlášení psa Vám může být udělena pokuta) a rovněž oznámit každou skutečnost, která má vliv na výši poplatku do 15 dnů ode dne, kdy skutečnost nastala. Při nahlášení psa do evidence obdrží přihlašující **evidenční známku** pro psa. V případě, že známku pro psa nemáte, obraťte se na správce poplatku, který Vám známku na požádání vydá.
- V případě zániku poplatkové povinnosti (např. změna pobytu držitele psa, úhyn psa, převedení psa na jinou osobu) je povinností poplatníka do 15 dnů psa **písemně odhlásit** a **vrátit** správci poplatku **evidenční známku** psa.
- Držitel psa je povinen zaplatit poplatek **bez vyměření**, vždy za aktuální kalendářní rok (včas nezaplacený poplatek může být zvýšen až na trojnásobek základní sazby).
- Od poplatku je osvobozen držitel průkazu ZTP, ZTP/P, osoba nevidomá, osoba závislá na pomoci jiné fyzické osoby, osoba provádějící výcvik psů určených k doprovodu těchto osob, osoba provozující útulek pro zvířata, držitel záchranářského psa, držitel psa využívaného v honitbě, držitel psa bydlící na samotě, držitel psa z útulku po dobu jednoho roku od data jeho převzetí z útulku.
- Nárok na úlevu na poplatku ve výši 50 % z uvedené základní sazby má držitel psa, jehož pes má minimálně zkoušku všestranného výcviku psa prvního stupně ZVV1 nebo mezinárodní zkoušku IGP.
- Přihlásit psa je povinen i držitel, který bude uplatňovat možnost osvobození, nárok na osvobození je nutné doložit.

Sazby poplatku ze psů ve městě Příboře od 1. 1. do 31. 12. kalendářního roku činí:

	první pes	druhý a každý další pes
Rodinný dům	200 Kč	300 Kč
Bytový dům	1.000 Kč	1.500 Kč
Pes trvale mimo bytový dům	200 Kč	300 Kč
Hájov, Prchalov	100 Kč	150 Kč
Držitel psa starší 65 let	150 Kč	225 Kč

Informace k platbě:

Při bezhotovostní platbě místního poplatku ze psů na číslo účtu **19-2225801/0100** uvádějte, prosím, desetimístný variabilní symbol, který je důležitý pro přiřazení platby právě k Vašemu účtu. Pokud si nejste jisti, že používáte **správný variabilní symbol**, který se měnil v roce 2019, pro ověření kontaktujte správce poplatku.

V případě nejasností Vám rádi poskytneme další informace na tel. čísle: 604 352 746 nebo na e-mailu: ryndova@pribor-mesto.cz

Formuláře k přihlášení, odhlášení psa, naleznete na https://www.pribor.eu/ v sekci: ***Formuláře města*** → kategorie: ***Místní poplatky***

NÁZORY

PODĚKOVÁNÍ - TOPOL

Karel Greiner a Vlastimil Rubina

Obyvatelé panelového domu č. p. 98-99 na ulici JIČÍNSKÉ děkují prostřednictvím informačního zdroje MĚSÍČNÍKU PŘÍBORA pracovníkům odboru životního prostředí Městského úřadu PŘÍBOR za zajištění akce KÁCENÍ STROMU-TOPOL v blízkosti obytného domu. Strom nás ohrožoval při silných nárazových větrech pádem na náš panelový dům.

Do nového paneláku jsme se nastěhovali na jaře roku 1971. Po nastěhování do nových bytů se prováděly terénní úpravy a výsadba stromů v okolí našeho domu. Již zmíněný topol byl nevhodně vysazen, odhadem jen asi tři metry od domu. Za 50 let dosáhl výšky 18-20 metrů! V posledních třech letech rozvětvené kořeny začaly na povrchu - nad zeminou - prohnívat, a tím hrozilo, že při nárazovém větru může dojít k pádu topolu, který měl navíc od výšky tři metry nad zemí dva hlavní kmeny.

Po složitých a náročných jednáních pracovníků Městského úřadu PŘÍBOR bylo schváleno, aby proběhlo kácení topolu. A tak již v měsíci dubnu přijela firma z Frýdku-Místku BESKYDARBO, s. r. o., se svým vedoucím p. ELIÁŠEM. Čtyři pracovníci postupně, po velkých částech, začali uvedený topol kácet. Byla to náročná a velmi nebezpečná práce! Drobně pršelo. Takže podmínky nebyly zrovna nejlepší! Vše naštěstí dobře dopadlo. Tímto rovněž děkujeme pracovníkům z uvedené firmy.

Co říci závěrem? Přestože byli obyvatelé domu 99 upozorněni písemným oznámením - na nástěnce - na termín kácení topolu, tak dvě osoby neopomenuly napsat stížnost e-mailem tajemníkovi městského úřadu, že měli své auto znečištěné od pilin. A o to více to mrzí ty osoby z uvedeného domu, které se o celou akci více jak rok staraly.

AKTUÁLNÍ INFORMACE

PŘÍBOR SI PŘIPOMNĚL DEN VÍTĚZSTVÍ

Bc. Lucie Odehnalová, odbor kultury, školství, sportu a cestovního ruchu Městského úřadu Příbor

Ve čtvrtek 6. května 2021 si Příbor připomněl významný státní svátek Den vítězství. I když státní svátek Den vítězství připadá na sobotu 8. května, pietní akt proběhl v den výročí osvobození města na nábřeží Rudoarmějců. Vzhledem k epidemiologické situaci se tato akce konala již podruhé bez účasti veřejnosti.

INFORMACE Z MINISTERSTVA KULTURY

Jiří Vzientek, náměstek ministra kultury

Vážení občané Příbora,

v dubnu jsme ukončili program Covid Kultura 3.1, ve kterém bylo podáno celkem 3 464 žádostí například od hudebníků, herců, malířů či spisovatelů. K poslednímu dubnu skončil také dotační program Covid Kultura 3.2 určený pro pracovníky z oblasti audiovize (režiséři, herci, kameramani …), ve kterém se ucházelo o dotaci 411 žadatelů. Umělců ve Vašich řadách se skrývala opravdu spousta!

I když programy 3.1 a 3.2 skončily, dohodli jsme se s ministerstvem financí na možnosti zapojení se umělců do Kompenzačního bonusu pro OSVČ, DPP, DPČ a společníky malých s.r.o. - https://1url.cz/XKJDi.

Ve spolupráci s ministerstvem průmyslu a obchodu jsme také spustili nový dotační titul COVID-Kultura 3.3 pro nestátní organizace (spolky, OSVČ apod.), které podnikají v oblasti kultury – provozují hudební klub, výstavní síň, muzeum, pořádají či zajišťují hudební, hudebně dramatické, taneční či např. divadelní programy - https://1url.cz/LK1Hj (žádosti se podávají do 30. června). Žadatelé z předchozích výzev mohou kombinovat předešlé žádosti s nově vyhlášeným programem.

Ministr kultury Lubomír Zaorálek se svým týmem usilovně pracuje na plánu rozvolňování opatření v kultuře a podmínkách, za kterých se budou moci kulturně-společenské akce uskutečňovat. Situace se mění každý týden a my děláme vše proto, aby se kultura dostala brzy k Vám! Držte nám, prosím, palce!

Pokud byste měli zájem o více informací, nejen k dotačním titulům, určitě se na mě obraťte - jiri.vzientek@mkcr.cz či sledujte můj FB @ vzientek.jiri. Jsem Vám připraven pomoci.

VYHNĚTE SE SOUSEDSKÝM SPORŮM. NECHEJTE SI NAPUSTIT BAZÉN RYCHLE A POHODLNĚ!

Mgr. Marek Síbrt

Více než 260 domácností v regionu si loni nechalo dovézt vodu do bazénu cisternou společnosti SmVaK Ostrava. Rychlejší a efektivnější cesta zabrání případným problémům ve vodovodní síti i sousedským sporům. Zahradní bazén je možné napouštět zdlouhavě z veřejné vodovodní sítě s rizikem řady nepříjemností, nebo zvolit pohodlnější a výhodnější cestu v podobě dovozu vody do bazénu cisternou SmVaK Ostrava. Tato varianta je výrazně rychlejší a nedotkne se negativně okolních odběratelů. Zájem o službu byl v uplynulých letech vysoký – předloni šlo o více než 300 navezených bazénů, loni o více než 260. Češi tím potvrzují pozici velmoci v počtu zahradních bazénů na počet obyvatel. Opatrnost je na místě také v případě napouštění bazénu ze studny. Je vhodné si nechat provést laboratorní rozbor, zda je voda k danému použití vhodná a nepředstavuje zdravotní riziko.

Vodárenská společnost zjednodušila a zpřehlednila cenovou politiku služby – kromě bezplatné zákaznické linky je možné využít jednoduchý poptávkový formulář na internetových stránkách www.smvak.cz v sekci Nabídka služeb.

Na rozdíl od některých jiných tuzemských vodárenských společností se SmVaK Ostrava rozhodly nabízet službu i v letošním roce poznamenaném v naší zemi pokračující epidemií nového typu koronaviru. Služba bude samozřejmě poskytnuta při přísném dodržení všech hygienických a bezpečnostních pravidel, aby bylo zdravotní riziko minimalizováno. Ať již jde o vybavení osobních ochranných pomůcek v podobě rukavic, ochrany dýchacích cest a odpovídajícího oblečení, nebo bezkontaktní způsob platby.

Česká republika je evropským premiantem z hlediska počtu bazénů na počet obyvatel. Teplejší počasí v uplynulých letech navíc vedlo k tomu, že lidé touží relaxovat u svých bazénů o několik týdnů dříve, než to bylo obvyklé v minulosti (letošní rok je v tomto ohledu výjimkou). Proto jich u domů v našich městech a vesnicích s rozšiřující se zástavbou stále přibývá. To platí i pro moravskoslezský region.

Svůj dopad na zvyšující se zájem o zahradní bazény má samozřejmě již druhé jaro a léto, které budeme trávit v době pandemie nového typu koronaviru a rizika onemocnění COVID-19. Omezení týkající se cestování vede k tomu, že lidé tráví více volného času u svých domů nebo na svých chalupách. Zájem o rekreační nemovitosti zároveň trhá i přes nejisté vyhlídky tuzemské ekonomiky rekordy.

Jak správně postupovat při napouštění zahradních bazénů? Které zásady dodržovat, aby se lidé vyhnuli zklamání v podobě zakalené vody nebo předešli problémům ve vodovodní síti, čímž mohou rozzlobit obyvatele celé lokality, kde bydlí? Je efektivní napouštět bazén ze sítě, nebo je lepší svěřit celý proces do rukou profesionálů?

„Problémy mohou přijít v momentě, kdy se rozhodne větší množství odběratelů v lokalitě napouštět prostřednictvím přípojky bazén ve stejný čas, a lidé ho chtějí mít navíc napuštěný co nejrychleji. Při náhlém zvýšení odběru může dojít ke změnám hydraulických poměrů vyvolaným vysokou rychlostí proudění vody v potrubí. To má za následek uvolňování usazenin a zákal vody, který se může dostat do poměrně širokého okolí. Nárazové odběry mohou také způsobit pokles tlaku vody. To se negativně projeví u ostatních odběratelů, kteří můžou být omezeni v odběru ze sítě,“

říká ředitel vodovodů společnosti SmVaK Ostrava Milan Koníř.
Nepříjemným situacím lze předejít dodržováním několika základních pravidel. Bazén je vhodné napouštět pozvolna, klidně několik dnů a ideálně mimo odběrové špičky. Nejlépe přes noc ve všední den.
„Existuje ale pohodlnější a efektivnější řešení. Když si lidé nechají dovézt vodu do bazénu cisternou, vyhnou se nepříjemnostem, které mohou potenciálně nastat. Budou mít navíc jistotu, že nebudou omezovat své sousedy, a předejdou tím případným sousedským sporům. V loňském roce jsme ke spokojenosti našich odběratelů napustili více než dvě stě šedesát bazénů,“ vysvětluje Koníř.
Nejaktivnější byli v tomto ohledu obyvatelé Opavska, kteří si nechali loni napustit téměř 100 bazénů, naopak nejmenší zájem o tuto službu projevili lidé na Novojičínsku s téměř 40 napuštěnými bazény. Majitelé bazénů na Frýdecko-Místecku si nechali navézt vodu do 50 bazénů, na Karvinsku do 80.
Zájemci o dovoz vody k naplnění svého bazénu a autocisterny se mohou obrátit na zákaznickou linku SmVaK Ostrava 800 292 400, kde jim budou poskytnuty detailní informace o možnosti dodávky a ceně dle parametrů bazénu. Linka je bezplatná a je v provozu v pracovní dny od půl osmé ráno do osmi hodin večer. Cena za napuštění se odvíjí od vzdálenosti od nejbližšího provozu SmVaK Ostrava, které službu poskytuje, a objemu bazénu. V případě, že je možné ho navézt jednou cisternou (průměrně 10 kubíků vody dle typu vozu), činí cena do vzdálenosti deseti kilometrů 1195 korun bez DPH.
Opatrnost je na místě také v případě, že si lidé napouštějí bazén ze své studny. Je žádoucí si nejdříve nechat ve specializované laboratoři prověřit, zda je voda ke koupání vhodná. Obrátit se je možné například na laboratoře společnosti VodoTech (www.vodotech.cz).
„Kromě základních chemických ukazatelů, jako jsou hodnota pH nebo tvrdost vody, doporučujeme sledovat i bakteriální znečištění, které by mohlo být příčinou nepříjemných kožních či zažívacích problémů. V případě vyšší tvrdosti vody také dochází k reakci s prostředky k dezinfekci vody a mohou se vysrážet některé kovy. To má za následek nejen tvorbu vodního kamene a povlaků na stěnách bazénů, ale třeba i nevzhlednou barvu vody,“ říká vedoucí laboratoří společnosti VodoTech Pavla Veselá.

Kontakt:
Mgr. Marek Síbrt, manažer vnějších vztahů, mluvčí, Severomoravské vodovody a kanalizace Ostrava, a.s.,
28. října 1235/169, Mariánské Hory, 709 00 Ostrava
tel. 725 500 509, e-mail marek.sibrt@smvak.cz, www.smvak.cz

SOCIÁLNÍ TEMATIKA

POMOC PRO RODINY S DĚTMI S POSTIŽENÍM ZRAKU

Každé dítě je úžasné. I když některé to mají hned od startu o něco těžší. Dětem, které se narodily s vážným postižením zraku nebo s kombinovaným postižením a jejich rodinám, pomáhá Společnost pro ranou péči, pobočka Ostrava.
Obrátit se na ni mohou rodiče z celého Moravskoslezského kraje, jejichž dítě má potíže v oblasti zrakového vnímání. Organizace poskytuje pomoc a podporu rodinám s dětmi ve věku od narození do 7 let. Služba rané péče je terénní, to znamená, že poradkyně rané péče dojíždějí za rodinami přímo domů. Ukazují rodičům, jak mohou rozvíjet zrakové dovednosti dítěte a podporovat jeho celkový psychomotorický vývoj, ukážou, jak s dítětem vhodně komunikovat, jak upravit domácí prostředí, jaké hračky volit. Hračky a pomůcky rodinám také zapůjčují. Zároveň poskytnou rodině sociální poradenství, podají potřebné informace, předají kontakty. Služba rané péče je pro rodiny zdarma.
Službu rané péče pro rodiny s dětmi s postižením zraku podporuje také město Příbor, v letošním roce částkou 14 tisíc korun.
Pokud máte obavu, že má vaše dítě potíže v oblasti zrakového vnímání, můžete se obrátit na následující kontakty:

Společnost pro ranou péči, pobočka Ostrava, tel. 774 567 236, e-mail: ostrava@ranapece.cz, www.ranapece.cz/ostrava/

DOBROVOLNICTVÍ V DOMOVĚ PRO SENIORY PŘÍBOR

Máte alespoň hodinu týdně, chcete ji věnovat někomu, kdo by jinak zůstal sám? Máte srdce na pravém místě a chcete někomu rozzářit den? Pak by Vás mohlo zajímat, že organizace ADRA hledá dobrovolníky do Domova pro seniory v Příboře.
Co k dobrovolnictví potřebujete? Ochotné srdce, zájem o druhého, trpělivost, zodpovědnost a cca 1-2 hodiny týdně. Náplní dobrovolnických setkání je zejména povídání, čtení, vycházky, společenské hry, zpěv, apod. Konkrétní náplň vyplnění volného času ale záleží na dobrovolníkovi a seniorovi, jejich přáních, představách a zálibách.
Součástí dobrovolnictví je vstupní proces, pravidelné supervize (cca třikrát ročně na 90 minut) a možnost konzultací s koordinátorem dobrovolnického programu či kontaktní osobou z domova pro seniory.
Paní ředitelka a pracovníci domova vnímají dobrovolnictví v domově velmi pozitivně a mile rádi rozšíří řadu dobrovolníků. Zájemci o dobrovolnictví mohou kontaktovat koordinátorku Dobrovolnického centra ADRA Adélu Výskalovou na telefonním čísle 734 645 927 nebo zasláním dotazů na e-mail: adela.vyskalova@adra.cz.

PRACOVNÍCI DOMOVA PŘÍBOR JSOU PROŠKOLENÍ V KONCEPTU BAZÁLNÍ STIMULACE

Martin Poruba, aktivizační pracovník Domova Příbor

Během měsíců března a dubna letošního roku měli pracovníci Domova možnost proškolit se v konceptu Bazální stimulace pod vedením zkušené lektorky Mgr. Hedviky Borýskové z Brna. Kurz se konal v prostorách Domova. Základním proškolením prošlo 18 zaměstnanců a dalších 23 zaměstnanců pak školením nadstavbovým – celkem tak absolvovali 48 hodin rozdělených do čtyř dnů. Někteří zaměstnanci měli tento kurz již dříve absolvovaný a kvalifikaci si zvýšili až kurzem následným, tedy nadstavbovým. Školení přineslo množství zajímavých informací z oblasti bazální stimulace a především možnost praktického výcviku pro práci s klienty. Kurz se uskutečnil díky projektu ČEZ NEZISKOVKY 2020, kdy se Domovu Příbor podařilo napsat projekt a získat tak nemalou částku 100 tis. Kč.

A co si pod pojmem „bazální stimulace" představit? Jedná se stručně o metodu, která se snaží za pomoci různých technik stimulovat mozek tak, aby posílal podněty k obnovení funkčnosti nervových zakončení, která dosud byla ve stavu jakési omráčenosti. Pokud nějaká část těla přestala být funkční z důvodu úrazu nebo vlivem nemoci, může mozek opět zapříčinit, že správným používáním technik by mělo docházet ke zlepšení stavu klienta. Klient tak může postupně opět vnímat své tělo, může být schopen v menší či větší míře pohybovat končetinami, projevovat své pocity a potřeby díky zlepšení komunikace, může lépe přijímat stravu, ve výjimečných případech znovu i chodit s podporou pracovníka apod. Samozřejmě každý člověk je individualita a nelze zaručit zlepšení u každého. Tento koncept je vhodný především pro domovy seniorů, ústavy sociální péče, hospice i klienty v domácím prostředí. Většinou se využívá u klientů upoutaných již na lůžko, kteří mají omezenou možnost vnímání, pohybu, komunikace atd. Důležitá je při práci také pomoc a podpora ze strany rodiny, která může provádět nácviky jednotlivých technik nebo poskytnout důležité informace o dřívějším životě klienta tak, aby bylo na čem stavět.

A co vše se zaměstnanci dozvěděli a vyzkoušeli si? Například správné polohování a manipulaci s klientem tak, aby to bylo pro klienta příjemné, ale zároveň pro pracovníky fyzicky méně náročné. Dále informace o aktivující nebo zklidňující koupeli nebo masáži - ta má klienty povzbudit k fyzické aktivitě, nebo naopak zklidnit, pokud jsou v nějakém napětí, strachu nebo zhoršeném zdravotním stavu. Velice přínosné byly praktické ukázky zaměřené na stimulaci chuti, zraku, čichu, sluchu a hmatu. Pod názvy jako auditivní, orofaciální nebo neurofyziologická stimulace se schovávají techniky za pomoci vzpomínek, četby a hudby, dále pak techniky stimulující obličej pro lepší spolupráci klienta například při podávání stravy nebo na podporu komunikace či vnímání handicapované a zdravé části těla. Zajímavé byly také techniky na stimulaci dýchání vhodné i pro klienty v terminálním stádiu onemocnění. Informací, zážitků a zkušeností z tohoto nabitého semináře bylo mnoho. Nyní je důležité vytipovat ty klienty, pro které jsou techniky prioritně přínosné a nejdůležitější a zavést je s pravidelností do praxe. Se správnou aplikací věříme, že dosáhneme výsledků v podobě zlepšení zdravotních stavů včetně těch psychických. V každém případě chceme, aby se postupem času bazální stimulace stala součástí každodenní práce, a budeme se moci právem pyšnit titulem „Pracoviště pracující s konceptem Bazální stimulace".

FINANCE A EKONOMIKA

EXEKUČNÍ SRÁŽKY ZE MZDY A JINÝCH PŘÍJMŮ

Mgr. Lenka Fusiková, Občanská poradna Nový Jičín, kontaktní pracoviště Příbor

Nedostatek financí, půjčky, neschopnost hradit splátky, úroky z prodlení a následná exekuce. To jsou situace, s nimiž se v současné době potýká mnoho lidí. A protože exekuce vyvolává v lidech obavy a řadu otázek, budeme se tímto tématem zabývat v několika následujících vydáních Měsíčníku. K nejčastějším způsobům vedení exekuce patří: přikázání pohledávky z účtu, exekuce prodejem movitých a nemovitých věcí a exekuční srážky ze mzdy a jiných příjmů. Jednotlivé formy exekuce se přitom mohou kombinovat a provádět současně. V následujícím textu se zaměříme na exekuční srážky z příjmů.

Exekuční srážky z příjmů jsou jednou z nejvíce využívaných forem exekuce. Příjmem přitom může být nejen mzda nebo plat, ale také důchod, nemocenské dávky nebo podpora v nezaměstnanosti. Částka, která povinnému musí po provedení exekučních srážek zůstat k dispozici, se nazývá nezabavitelná částka a její výše je stanovena občanským soudním řádem a nařízením vlády. Výše nezabavitelné částky bývá aktualizovaná zpravidla k 1. lednu každého kalendářního roku, někdy i častěji. Od 1. 1. 2021 je výše nezabavitelné částky pro jednotlivce 7.872,75 Kč.

Na každou vyživovanou osobu se pak tato částka zvyšuje o 2.624,25 Kč. Celková výše nezabavitelné částky se zaokrouhluje na celé koruny nahoru a závisí dále na výši čistého příjmu dlužníka a také na tom, o jaký dluh se jedná. Pokud jde o tzv. přednostní pohledávky, například dluhy na zdravotním pojištění nebo jiné dluhy vůči státu, jsou exekuční srážky vyšší než u dluhů na spotřebitelských úvěrech nebo u jiných tzv. nepřednostních pohledávek.

Z důvodu epidemie koronaviru však až do 30. 6. 2021 není možné exekucí postihnout daňový bonus. Pokud tedy dlužník uplatňuje například daňové zvýhodnění na děti, tato částka nesmí být exekučně sražena, ale musí mu zůstat jako nezabavitelná částka navíc. Pokud dojde ke sražení vyšší částky, než připouští zákon, má dlužník právo podat návrh na částečné zastavení exekuce a požadovat, aby mu neoprávněně sražená částka byla vyplacena zpět. Doporučujeme tedy pečlivě sledovat výši svých exekučních srážek a v případě nesrovnalostí nebo nejasností situaci neprodleně řešit. Můžete se obrátit třeba na mzdovou účetní nebo přímo na exekutora.

Také v naší občanské poradně rádi zodpovíme Vaše otázky k tomuto tématu a pomůžeme při řešení Vaší situace. Najdete nás v přízemí budovy Stavebního úřadu v Příboře na adrese Freudova 118.

Konzultační hodiny:
Úterý: 9:00 – 12:00 hodin – bez objednávky
13:00 – 16:00 hodin – pro objednané

KOMISE PRO OBČANSKÉ ZÁLEŽITOSTI

BLAHOPŘÁNÍ

Bc. Ivana Bolomová, DiS., matrikářka Městského úřadu Příbor

Blahopřejeme jubilantům narozeným v červnu, kteří slaví své jubileum:

Rostislav Vybíral
Antonín Špaček
Helena Mikulášková
Anna Korená
Jaroslav Krupa
Božena Kahánková
Zdenka Kološová
Ivana Urbánková
Zdenka Demlová
Pavel Žárský
Olga Hájková
Ludmila Anlaufová
Vlastimil Rubina
Jozef Korbel
Marie Moravčíková
Marie Hrubá
Vlasta Pavlačíková
Irena Kuběnová
Věra Holubová
Alois Hlaváč
Miroslava Bartasová
Luboš Nantl
Eduard Mende
Otto Holáň
Ludmila Bouchalová
Vladimír Ukropec
Vlastimila Žurovcová
Anna Kőttová
Antonín Materna
Jaroslava Holubová
Marie Jalůvková
Miroslav Neusser
Edeltraut Nagyová
Alois Kadlček
Irena Syslová

Jubilanti Domova Příbor
Marie Hrudičková *Zdenka Londinová*

MĚSTSKÁ POLICIE PŘÍBOR

OCENĚNÍ STRÁŽNÍKA MĚSTSKÉ POLICIE PŘÍBOR

Bc. Libor Bolom, vrchní strážník MP Příbor

Dne 12. května 2021 si příborský starosta Ing. arch. Jan Malík pozval do refektáře piaristického kláštera strážníka Bc. Jaromíra Malouška, kde jej společně s vrchním strážníkem Bc. Liborem Bolomem ocenil za 25 let odpracovaných u Městské policie Příbor. Při této příležitosti mu byla předána pamětní plaketa a hodnotný dárek. Oceněný strážník nastoupil k Městské policii Příbor v roce 1996, kdy proběhla „třetí vlna“ náboru zaměstnanců. To již u městské policie pracovali strážníci Libor Bolom, Alois Chvíla, Vladimír Bolom, Martin Busek a Petr Michálek, kteří byli za 25 let služby u Městské policie Příbor oceněni již v předcházejících letech.

Za uplynulých 25 let činnosti všech oceněných strážníků - patriotů - je potřeba vidět spoustu práce, která spočívá zejména v ochraně místních záležitostí veřejného pořádku ve městě, při které se velmi často jedná či komunikuje s lidmi. Tato činnost je samozřejmě psychicky velmi náročná a vyžaduje značnou odolnost strážníků. To, že ji dlouhodobě zvládají, jistě svědčí o jejich dobrém výběru. Také každé pochvalné slovo či poděkování od veřejnosti či zástupců města jim dodává impulz a chuť do další práce.

Za odvedenou práci pro město Příbor a jeho občany je jim proto potřeba veřejně poděkovat a popřát do dalších pracovních let u Městské policie Příbor mnoho zdraví, síly a duševní pohody.

PAMĚŤ NÁRODA

Mgr. Petra Urbanová, ZŠ Npor. Loma

Ani zavřené školy a pandemie nás neodradily od zapojení do projektu Paměť národa. Během měsíce dubna a května se naše třída 7. B. ze Základní školy Npor. Loma zúčastnila několika obohacujících online workshopů. První workshop byl na téma – Lidská práva, v těch následujících jsme se učili a zkoušeli si, jak vést rozhovor s pamětníkem. V té době jsme však ještě netušili, jaký zážitek nám přinese vyslechnout si a zaznamenat neobyčejné příběhy obyčejných lidí. Aby se naše setkání mohla uskutečnit, navštívila vždy naše třídní učitelka Mgr. Petra Urbanová pamětníky v jejich domácnostech, kdy s sebou přibalila potřebnou techniku. Jelikož se kamera a mikrofon staly za poslední dobu součástí našeho běžného života, proběhla online schůzka bez sebemenších problémů.

Františka Vitulová (nar. 1937)

23. dubna se první skupinka spojila s panem Radomírem Buršou z Hostašovic. Během hodinového rozhovoru jsme si vyslechli příběh odvážného člověka, který v listopadu1989 pomáhal v Kopřivnici organizovat protikomunistické demonstrace a patřil k zakládajícím členům tamního Občanského fóra.

Druhá skupinka se dne 7. května spojila s paní Františkou Vitulovou z Horních Domaslavic. V osmdesáti čtyřech letech se tato elegantní dáma vrátila ve vzpomínkách zpět do svých osmi let, kdy roku 1945 končila 2. světová válka a ona byla při pasení hus zasažena zbloudilou kulkou.

S otevřenými ústy jsme hltali každé slovo paní Františky, která nám svým vyprávěním přiblížila válečná léta a pozdější život pod komunistickou diktaturou. Rozhovory s těmito pamětníky nám přinesly nejen dějepisné poznatky, ale také autentický zážitek, kdy jsme si vyslechli, jak vypadal běžný život v dobách, které se nám rok co rok neustále vzdalují a které si jen stěží dokážeme představit.

Radomír Burša (nar. 1961)

Mgr. Petra Urbanová a třída 7. B.

ZÁKLADNÍ UMĚLECKÁ ŠKOLA V PŘÍBOŘE SE PŘEDSTAVUJE

Ivo Lacný, ředitel ZUŠ Příbor

Základní uměleckou školu v Příboře navštěvovalo na začátku školního roku 2020/2021 celkem 381 žáků. Vzhledem k situaci s COVID-19 a distanční výuce se někteří žáci ze ZUŠ ke konci prvního pololetí školního roku 2020/2021 odhlásili.

Škola poskytuje základy vzdělání ve třech uměleckých oborech. Hudební obor navštěvovalo 257 žáků, taneční obor 66 žáků a výtvarný obor 58 žáků. Ve škole učí 18 pedagogických pracovníků. V hudebním oboru se vyučuje hra na klavír, housle, kytaru, hra na zobcovou a příčnou flétnu, klarinet, saxofon, fagot, žesťové nástroje a sólový zpěv. Škola pořádá pravidelné koncerty pro širokou veřejnost ve městě i mimo město.

Zájem o studium v ZUŠ Příbor je obrovský a škola není schopna vyhovět všem zájemcům o studium. Škola působí v 1. podlaží piaristického kláštera v Příboře, zřizovatelem školy je Moravskoslezský kraj. Škola má také jedno detašované pracoviště v ZŠ Petřvald na Moravě. Jsme velmi rádi, že se ZUŠ Příbor dostala do širokého podvědomí občanů ve městě i mimo město a každoročně naplní přípravné ročníky malými dětmi.

Chtěli bychom také poděkovat vedení města Příbora za finanční podporu na pokrytí nákladů za elektrickou energii, kterou je škola vytápěná.

CO SE DĚJE U NÁS VE ŠKOLE

Za pedagogy Mgr. Dana Lišková, Základní škola Příbor, Jičínská 486, okres Nový Jičín

V druhé půli dubna jsme si připomínali Den Země. Některé třídy, které byly právě ve škole na prezenční výuce, tvořily plakáty, povídaly si o životě na naší planetě, o tom, co planetu ohrožuje, jak může každý z nás pomoci, nebo se zabývaly tříděním odpadu a následnou recyklací. Některé třídy vyrazily do okolí Příbora. Vybaveni rukavicemi a pytli na odpadky vyčistili žáci od odpadků cestu na Prchalov, lesík u řeky Lubiny nebo okolí obchvatu Příbora. Do akce se zapojila i školní družina. V rámci Dne Země probíhala i soutěž. Děti měly za úkol uklidit odpadky ve svém okolí, nebo zkusit vyrobit plakát, který by na Den Země upozornil. Děti za své úsilí a účast v soutěži dostaly po zásluze sladkou odměnu.

V rámci oslav výročí Jana Amose Komenského se žáci osmých ročníků zapojili do celostátní soutěžní kampaně Komenský do tříd. Kreslili a malovali portréty J. A. Komenského. Jejich mnohdy velmi zdařilé práce jsou ke zhlédnutí na FB stránkách školy i na stránkách kampaně.

V rámci pracovních činností se v družině snažíme s dětmi rozvíjet také manuální zručnost. K takovým činnostem patří i sebeobsluha a příprava jednoduchého pokrmu. Přímo ve školní družině si přípravu lívanců vyzkoušeli třeťáci i skupinka dětí pracovníků IZS. Nejprve si děti vyrobily pořádnou kuchařskou čepici a mohlo se jít na věc. Společně s paní vychovatelkou si děti povídaly o ingrediencích potřebných k výrobě palačinek, z čeho a jak vzniká mouka, jaké máme druhy mléka, co je to recept atd. U pánvičky se měl možnost vystřídat každý a také toho všichni využili, a to dvakrát. Doufejme, že taková chuť do práce už děti neopustí a do všeho se budou pouštět s podobnou šikovností a vervou.

Na naší škole nezapomínáme ani na preventivní programy. Do přírodovědy pátého ročníku jsme si pozvali školního psychologického poradce pana Dreslera, který se žáky diskutoval o nebezpečí užívání tabákových výrobků. Seznámil žáky se složením cigaret, s jejich výrobou, ale především s vlivem kouření na zdraví každého člověka. Pro žáky osmých ročníků byla zase určena beseda o online prostoru a o tom, na co si v tomto prostředí dávat pozor, na rizika spojená se sdílením fotografií na internetu apod. Besedu vedla prap. Bc. Marika Jeličová z oddělení prevence územního odboru Nový Jičín Policie České republiky. Pro deváťáky pak měla paní policistka připravenou prezentaci o trestním právu, protože žáci, kteří dovršili patnáctý rok věku, se již nemohou vyhnout trestní odpovědnosti.

ČINNOST KLUBŮ, SPOLKŮ A ORGANIZACÍ

OBNOVA PROSTRANSTVÍ SOCHY SVATÉHO JANA NEPOMUCKÉHO NAD BOROVECKÝMI RYBNÍKY

Martin Monsport

Vážené dámy, vážení pánové,

jak jsme Vás informovali začátkem tohoto roku v našem Měsíčníku, na on-line Vánočním koncertě Scholy jsme získali, hlavně díky Vaší podpoře, určité finanční prostředky. Chtěl bych ještě jednou říct, že si Vaší podpory velmi vážíme a děkujeme!

Ve Schole jsme diskutovali, jaký vhodný projekt bychom z vybrané částky v našem městě podpořili a rozhodli jsme se podpořit projekt obnovy prostranství sochy svatého Jana Nepomuckého nad Boroveckými rybníky, a to konkrétně formou zakoupení a zasazení 2 kusů předpěstěné lípy srdčité.

Ve spolupráci se spolkem Obnova života, památek a tradic, z. s., se nám tento záměr podařilo zrealizovat!! 2 kusy sazenice lípy srdčité jsme společně se zástupci výše uvedeného spolku zasadili u nového podstavce pro sochu (snad brzy zrestaurovanou) svatého Jana Nepomuckého.

Jsem velmi rád, že nám v tento den přálo počasí, což můžete vidět na přiložených fotografiích. I když předešlé dny propršely, v tento den dopoledne déšť ustal a vysvitlo sluníčko. Odměnou pro nás všechny byl pak krásný pohled na město Příbor a okolí. Opravdu úžasné, překrásné místo…. Nezbývá než se těšit, až zde bude stát opět zrestaurovaná socha svatého Jana Nepomuckého, celá plocha bude upravena a k tomuto místu povede stromová alej a místo tak bude lépe přístupné pro nás pro všechny.

Dovolte mi poděkovat všem členům - zpěvákům naší Scholy, kteří se této krásné akce zasazení lip zúčastnili a pomohli. Velké poděkování patří panu radnímu Stanislavu Štefkovi, který zajistil lípy a všechno potřebné. Poděkování patří rovněž pánům Tomáši Pavliskovi a Lukáši Putalovi, kteří koordinovali činnosti a pomohli nám při sázení.

Pokud Vám někdy vyjde čas a počasí a budete chtít poznat nějaká „zajímavá“ místa v okolí našeho města, udělejte si procházku a uvidíte, že pohled do okolí, který se Vám zde naskytne, opravdu stojí za to a to i přesto, že budete mít možná trochu zablácené boty. ☺

A také Vás chceme informovat, že pokud budeme se Scholou připravovat další koncerty a vystoupení, věnujeme vždy část výtěžku na úpravy tohoto krásného místa.

VZPOMÍNKY NA FRANTIŠKA POCHYLU MLADŠÍHO (ČÁST 9.)

Jiří Šajer

7. srpna 1918 - středa

Ráno jsme byli ve stanici Šalja.

8. srpna 1918 - čtvrtek

Stavěli jsme pozici. Původně měla být na prvním rozjezdu za Šaljou. Naše zástavy musely však ustoupit, proto jsme ji museli postavit nedaleko srážky dvou ešelonů, které bolševici pustili proti sobě. Stojíme na dost nevýhodném místě.

10. srpna 1918 - sobota

Ráno k nám přešlo dobrovolně asi padesát bolševiků. Byli to vesměs násilím mobilizovaní hoši z Kunguru a okolí. V poledne jsme šli na pozici. V tuto dobu míváme pravidelně směnu. Odpoledne nás obstřelovalo dělostřelectvo. Odpovídali jsme jim, až jsme byli pěchotou upozorněni, abychom přerušili palbu, protože zas jdou "dobrovolci" do zajetí. Jdou tři řetězy

10. srpna 1918
Naše pozice za st. Šalja

10. srpna 1918
Naše pozice za st. Šalja

za sebou. Levé křídlo došlo. Bylo jich asi devadesát. Radostně nás zdravili. Ostatní se báli, zůstali ležet v řetěze v lese.

11. srpna 1918 - neděle

Přišli jsme domů v poledne. Vítek přijel ze sjezdu. Sjezd skončen: úprava platu, zlepšená strava atd. Na sousední trati (vpravo od nás) dostali bolševici "nátěr". Třetí pluk je chtěl obkroužit, sám však byl obkroužen "krasnymi". Je opět obtočili udárníci. Ti nastupovali s provázky. Mstili se za to, že krasnogvardějci (většinou Němci a Maďaři) zmučili zajatého udárníka. Vyřezali jej a pověsili. Po boji bylo celé nádraží ověšeno mrtvými Němci a Maďary. Nač nestačily provazy, umlátili hoši klacky v jamách, které si sami museli Němci a Maďaři vykopat.

12. srpna 1918 - pondělí

Před Jekatěrinburkem byly dvě roty druhého pluku a 5. baterie obkrouženy bolševiky. Vysekaly je dvě roty šestého pluku, které odtud vyjely. Dnes v poledne jdeme opět na pozici. Bolševici prý jsou pryč. Jen broněvik jejich popojíždí dopředu a obstřeluje naši baterii.

13. srpna 1918 - úterý

Asi ve tři hodiny odpoledne jsme zahájili palbu. Pozdě večer jsme na chvíli přestali. Náhle nás zezadu přepadla silná jízdní rozvědka bolševiků pulometným ohněm. Sotva jsme otočili jedno dělo a nabili šrapnel na kartáč, zmizeli v lese. Z našich nebyl naštěstí raněn nikdo. Kulky nám hvízdaly nad hlavami a urážely větvičky a listí ze stromů. Na nádraží je poplach. Naše děla jsou prý obkroužena nepřítelem a my že jsme rozběhlí po lese. Poslali nám rychle dvě čety jako posilu. Vpředu hned na to byl na levém křídle otevřen oheň. Stříleli jsme po pravém křídle. Poškodilo se nám dělo. Nemohli jsme s ním střílet. Naše obchvacovací část v lese zabloudila a narazila na naše levé křídlo. V přestřelce byli dva raněni. Za námi zas několik krasnogvardějců střílelo z pulometu po kozácích. Ranili jim jednoho koně.

20. srpna 1918 - úterý

Ob den chodíváme na pozici. Nedávno u Bajkalského jezera slavně zvítězil Gajda. Pobili a zahnali prý do vody na patnáct tisíc krasnogvardějců (většinou Němců a Maďarů).

21. srpna 1918 - středa

Odpoledne byl nástup u závodu vpravo od nás. Naši zabrali tři děla, několik pulometů a celé intendantstvo. Naslouchali jsme palbě. U nás byl klid. Najednou jsme byli nepříjemně překvapeni. Snad zbloudilá bolševická rozvědka (asi dvacet jezdců) přepadla náš broněvik z luisky (puška na 25 ran – patrony v kruhu). Kulky padaly až k nám na baterii. Otočili jsme jedno dělo a připravili se k palbě. "Na levém křídle (ale za námi) se objevilo asi osmdesát jezdců!", hlásili nám kozáci. K večeru bylo vidět za námi u tratě zář. To hořel strážní domek.

Jsou různé domněnky. Snad chtějí bolšáni nastupovat a někdo jim tímto dává znamení. Jsme připraveni. Náhle ve směru záře třesklo několik výstřelů a brzy na to bylo slyšet koňský dusot. Ze šera se vynořil na trati cválající kůň bez jezdce a zamířil přímo k nám na baterii. Nechal se beze všeho chytit – snad svým pudem poznal bratry svého pána. Chvěl se po celém těle a tiše ržál, jako by oplakával toho, jehož rád nosíval z boje do boje. Naše hlídka, která byla vyslána k hořícímu domku, našla pod náspem u tratě mrtvého kozáka. Byl obrán o všechno. Skřípali jsme zuby. V noci měla u nás pěchota stráž. Do rána nás však již nic nerušilo.

22. srpna 1918 - čtvrtek

V poledne jsme se vrátili do ešelonu. Při obědě zjišťujeme, že ta přepadení nám již podvakrát nedala dobře vytrávit "vepřovou, knedlík a zelí – tento parádní obídek" (jak říkal náš známý labužník Tonda Král). Měli jsme jej před prvním přepadením (13. srpna) i včera. Jsme zvědaví. Říkáme si do třetice všeho dobrého i zlého – vepřové i přepadů.

23. srpna 1918 - pátek

O půl druhé ráno jsme vyjeli k závodu. Naši museli ustoupit o jednu vesnici. Dopoledne však byla zase vzata. Znepokojovaly nás dva aeroplány. Shodily osm bomb v okolí nádraží. Zdá se, že letci s námi cítí a šetří nás. Odpoledne jsme přijeli zpět.

24. srpna 1918 - sobota

V poledne jsme jeli na pozici. Vlevo i daleko vpředu je slyšet dělové výstřely. Je nám to záhadné.

25. srpna 1918 - neděle

Praporčík Melichar je povýšen na kapitána. Gratulovali jsme mu, když jsme se vrátili z pozice. Večer jsme měli menší rodinnou baterijní slavnost. Když jsme měli nejlepší "náladu" přišel příkaz "Nagružať!". Budeme prý "udírať". Bolševíci zaskočili naše pravé křídlo. Naši se však prosekali a obsadili vršek nad závodem, kde stála pozice naší artilérie. Obyvatelé ve zmatku utíkají k nám. Bereme je do vozů. Stojíme a čekáme na odjezd. Děla z pozice jsou již nagružena. Střelba z pušek se blíží k nádraží. Naši ustupují. Beze světla vyjíždíme ze stanice. Hlídka na drezíně jede před námi. Po tmě hovoříme o dnešních událostech. Mezi jiným jsme si vzpomněli, že dnes na oběd jsme měli zase – vepřovou!

26. srpna 1918 - pondělí

Stojíme v Sabiku. Čekáme na další rozkazy. Vojcechovský na vedlejší trati prý nemá proti sobě skoro nic. Všechno jde proti nám. Nálada u šestého pluku není špatná. Kluci se těší na posilu, abychom mohli zase vpřed. Je to prý ústup naší baterie!

30. srpna 1918 - pátek

Na východě je Gajda telegrafem spojen s Vladivostokem. Blíží prý se nám pomoc a směna. Masaryk schvaluje naše vystoupení. Spojenci uznávají samostatnost Čech. Japonci vydali manifest o obnovení fronty protiněmecké v Rusku. Tři divize Japonců jsou již v Mandžurii.

HISTORIE PŘÍBORSKÝCH PLOVÁREN, 5. ČÁST

Igor Jalůvka

dokončení

Příbor bez koupaliště (1974 – 1991)
Větřkovická přehrada

Toto vodní dílo se stavělo v letech 1973–75. Jedná se o vcelku malou přehradu, jež se původně zamýšlela jako zásobárna kopřivnické Tatry provozní vodou, podobně jako přehrada na Libotíně pro zásobování provozní vodou štramberské cementárny, přehrada Olešná pro stejný účel ve prospěch později založených papíren v Paskově, vodní nádrž Žermanice pro ostravský těžký průmysl a přehrada Těrlicko pro železárny a válcovny trub v Třinci. Přehradu masově navštěvovali obyvatelé našeho města hlavně ve 2. polovině 70. a v 80. letech. Délka její hráze je 460 m; i když se povídalo, že pod hrázní věží je hloubka několik desítek metrů, ve skutečnosti má její nejhlubší místo „jen“ 13,5 m. Svou maximální hloubkou je tak srovnatelná s Olešnou (otevřena 1964) – 14 m, zatímco přehrada na Horní Bečvě (1944) – jen 7 m a Baška (1961) – dokonce necelých 6 m. Naproti tomu nádrž Těrlicko (1964) má největší hloubku 24 m, Bystřička(1912) – 26 m, Žermanice (1958) – 28 m, Morávka (1967) – až 38 m a Šance (1969) dokonce 60 m. Poslední dvě jmenovaná vodní díla však neslouží k rekreaci, nýbrž jako zásobárny pitné vody. To uvádím na rozdíl od těšínské vodní nádrže Hrabina (1953), která je plytká, špinavá a slouží tak nanejvýš k lovení ryb. Pro pořádek: na slezské straně je Kružberská přehrada (1955) s největší hloubkou 31 m a Slezská Harta (1997) s průměrnou hloubkou 70 m a maximální 90 m, kde je zatopeno 6 vesnic. Přehrada Barnov na horním toku Odry je naopak docela plytká, ale nedoporučuji se v jejím okolí pohybovat: nachází se ve vojenském újezdu Libavá a hlídají ji permanentně dvě opálené vojačky v plavkách s maskovacím potiskem a se znalostí bojového umění.

Větřkovická přehrada se během let dočkala zkvalitnění svého rekreačního zázemí. U jejího jihovýchodního okraje vyrostla chata rybářského spolku, půjčovaly se lodičky, přibyl bufet, v 90. letech pak sociální zařízení, půjčovna šlapadel, lavice a o víkendech se tam dokonce pořádaly zábavy s reprodukovanou hudbou. Jednoho léta (někdy v polovině 90. let) přišli mladíci z Kopřivnice na to, jak překonat spojovací můstek mezi hrází a hrázní budovou a jak vylézt na její střechu, a tak skákali do vody z nějakých šesti metrů. (Byl to patrně logický důsledek zrušení skokanské věže na kopřivnickém koupališti.) Tento adrenalinový zážitek jim však nevydržel dlouho. Jakmile se zpráva o neortodoxních skocích do vody dostala do kopřivnické policejní úřadovny, onen adrenalinový sport byl rázně ukončen.

Obr.: Přestože samotné koupání v Lubině již dávno ztratilo na své přitažlivosti, břehy řeky se staly cílem výletu mnoha slavných umělců.

Po r. 1990 se na jihovýchodním břehu přehrady, pod Větřkovickou hůrkou, zavedla „divoká“ (zde neoficiální) nudistická pláž, kterou navštěvovali naturalisté z celého blízkého okolí, ale též z poměrně dalekého Rožnova nebo Suchdolu. Mnoho naháčů bylo především z Frenštátu, pak z Kopřivnice, nikoli však z Příbora – to je katolické město. (Nevím, zda je to pravda, ale před pětadvaceti lety se povídalo, že do turismu přehrady se z městského rozpočtu Kopřivnice příliš neinvestuje, protože radnici ovládají poslanci lidové strany, a ti dotace na zvelebení větřkovických břehů /myšleno na opačném břehu/ vždy jednomyslně vetovali právě z důvodu existence oné nudapláže, která byla v rozporu s jejich křesťanskou ctností a jejíž pouhá existence je budila ze spaní …) Pláž zažívala svůj „boom“ v 90. letech. Protože břeh přehrady je na této straně dosti bahnitý, nudisti tam postavili krátké molo, které využívali i rybáři. V první polovině 90. let byla ozdobou pláže tehdy dvaadvacetiletá frenštátská rodačka Lenka Kuncová, až do své nešťastné autonehody v roce 1994. Lenka o rok dříve v Antošovicích vyhrála soutěž o „Miss Natura“. Dnes je úspěšnou paraolympioničkou v lukostřelbě a lyžování.

Koupaliště v Hrabičí (1992 – současnost)

V roce 1988 začala konečně stavba nového příborského koupaliště, ale až na pozemku zvaném Za *hrabičím*, ve Vésce, nikoli tam, kde se v polovině 70. let uvažovalo. V Hrabičí bylo původně hřiště. V městské kronice zaznamenal Luboš Loukotka údaj, že nové koupaliště v Hrabičí bylo slavnostně otevřeno **12. 6. 1992** a že bylo vybudované nákladem téměř 9 mil. Kčs (bylo to v posledním roce existence společné republiky). Bližší údaje pak uvedl v čísle 3/92 tehdejšího *Čtvrtletníku*. Luboš Loukotka zapsal, že správu koupaliště a bufetu převzal od města nejprve Martin Trojčínský a v roce 1993 si objekt pronajal Rudolf Korčák. Nájem pak obnovil roku 2000 a 2007, tedy s periodou 7 let, takže předpokládám, že i v roce 2014.

O současném příborském koupališti se nebudu příliš rozepisovat, protože plovárna je 29 let stará a přestože za 5 let „dožene“ dobu fungování starého koupaliště za Mexikem (1939 – 1973), nejedná se již o klasickou historii, ale spíše o současnost. Jen pár postřehů: Vzpomínám si, že celá devadesátá léta se v Měsíčníku pěla óda na kvalitu vody v novém koupališti. Nevím, zda si někdo dal práci srovnávat vodu v okolních koupalištích, ale pokud kvalitu vody porovnáme s tou na starém koupališti za Mexikem či s přehradou u Větřkovic se spoustou sinic, je tomu tak. Kapitolu o starém koupališti za Mexikem jsem začínal popisem přístupové cesty k němu a konstatoval jsem, že nemělo žádné parkoviště. Současná koupaliště se však bez parkovišť neobejdou. Příborská plovárna má hlavní parkoviště s panelovým podložím,

a pokud je plné, využívá se i louka na soukromém pozemku podél úzké příjezdové cesty. Vše je podřízeno atributu doby: zhýčkaný obyvatel města 21. století, dejme tomu bydlící na sídlišti U Tatry, nezvolí většinou pro cestu na koupaliště zdravou procházku s ruksakem na zádech a po pěšince za základní školou podél polí, ale nasedne do svého sluncem rozpáleného automobilu a do své destinace cestuje Vrchlického ulicí a klikatými zákoutími Benátek. Je pravda, že v porovnání se starým příborským koupalištěm, které kromě vody (páchnoucí po Lubině) nenabízelo nic, nové koupaliště toho nabízí poměrně dost. Uvažuji ale, zda tento areál je dnes více plovárnou, či hospodou. Jako restaurační zařízení, bufet, cukrárna, půjčovna všech možných atrakcí a hřiště pro plážový volejbal sice koupaliště nemá chybu, horší to však bude se samotným koupáním. Vlasta Burian by při pohledu na něj asi řekl: „Vážení, to není koupaliště, ale lunapark!" V době, kdy se každé lepší koupaliště neobejde bez tobogánu nebo alespoň obřích skluzavek, v Příboře se batolata „placatí" v nějakých vodních mlýncích, která zabírají podstatnou část plochy bazénu s hlubší vodou, zatímco pro plavce jsou vyčleněny pouhé dvě dráhy. Chápu, že každá doba si žádá své a že koupaliště je udržováno na komerčním principu. Koupání v Lubině jistě neskýtá žádné potěšení ani pro batolata, a tak je chvályhodné, že pro nejmladší návštěvníky plovárny zařídil správce koupaliště dětské trampolíny, skluzavky, šlapací lodičky a od roku 2008 atrakci zvanou „aquazorbing". Starší děti však mají na novém koupališti možnosti omezené – již se tam nedá „vyřádit" jako na koupališti starém. Je tam více zákazů než povolení: Chcete si lehnout na dřevěnou pryčnu? – Zaplaťte! Tady se do vody nesmí skákat, musíte jít tam (= do plytké vody)! Ale abychom byli objektivní – ani ty dvě plavecké dráhy nejsou nikterak přeplněny plavci. Onen anonymní návštěvník plovárny – motorista z nedalekého sídliště – se dostavil nikoli proto, aby si zaplaval. Přišel se najíst. Dvojité hranolky s biftekem pak zapíjí pivem a posadí se tak, aby viděl na svůj nový vůz, kterým se přijel kamarádům Příborákům pochlubit. Ale chápu, kde je priorita: pro jakéhokoli současného nájemce koupaliště má větší cenu návštěvník, který si kupuje jídlo, než ten, který pouze plave. Skutečností ale je, že samotný bazén se stále více podobá lunaparku. Ale třeba jednou naše město upraví své rozpočtové priority a nějakého tobogánu se na koupališti dočkáme…

NÁLEZY ZKAMENĚLIN V PŘÍBOŘE

JUDr. Aleš Uhlíř, člen Archeologického klubu v Příboře

V paleontologických sbírkách bývají i fosilie zakoupené v obchodech s přírodninami, kde se dají získat atraktivní exempláře. Lze se dokonce setkat s padělky fosilií. Trilobiti zakoupení turisty na tržištích v severní Africe mohou být zdařilými odlitky. Sběratelé zkameněliny také hledají na různých lokalitách, ale možnosti jsou omezené. Pěkné exempláře jurské fauny, jaké jsou známé z dřívějších nálezů ze Štramberka, dnes sběrem nelze získat. Mnoho fosilií je pro svou malou atraktivnost sběrateli opomíjeno. Přitom fosilie dokumentující vývoj života jsou všude kolem nás. Dokládají to tři nálezy z Příbora.

Fosilie se hojně vyskytují v pazourcích, které se k nám dostaly při kontinentálních zaledněních. Vedle viditelných fosilií větších organizmů (ježovky, mušle, živočišné houby, mechovky, červi aj.) se v každém pazourku nacházejí drobné jednobuněčné organizmy (bičíkovci, dírkovci, mřížovci a křemičité řasy). Fosilie v pazourku lze pozorovat jednoduchou metodou spočívající v odštipování tenkých plátků pazourku a jejich prohlížení mikroskopem. V pazourkové hlíze nalezené na vrchu Janský sloup bylo při mikroskopickém prohlížení vidět množství různých fosilií. Z nich největší jsou pozůstatky skeletu živočišné houby (pravděpodobně Aulaxinia sp.).

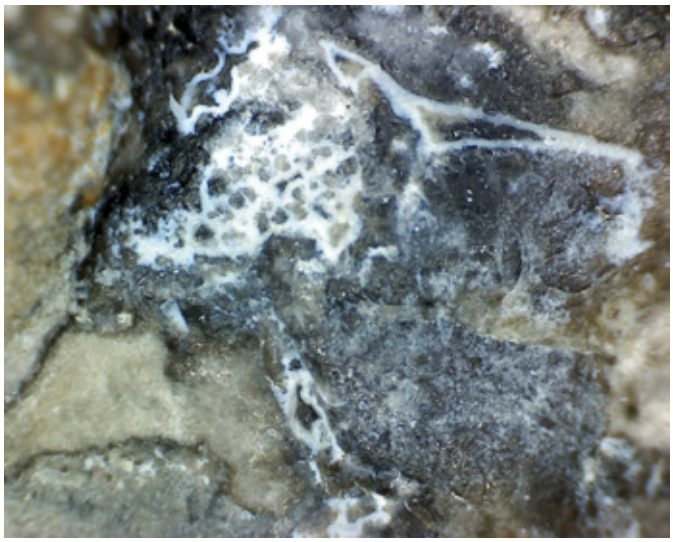

Skelet živočišné houby (pravděpodobně Aulaxinia sp.) v baltském křídovém pazourku z Janského sloupu. Zvětšeno 40 x. Foto A. Uhlíř, květen 2021.

Stáří fosilií v baltských pazourcích se pohybuje ve velkém rozmezí. U druhohorních pazourků to je svrchní křída (cca před 100 až 66 miliony lety). Třetihorní pazourky pocházejí z paleocénu (cca před 65 až 55 miliony lety). Pazourek se skeletem mořské houby z Janského sloupu je z posledního geologického stupně křídy (maastrichtu) a jeho stáří je cca 72 – 66 milionů let.

Hledání fosilií v pazourcích je snadné a může být námětem pro různé přírodovědně zaměřené školní kroužky. Jeden sběratel, který se věnuje mikrofotografiím, přirovnal fotografie pazourku pořízené mikroskopem k astrofotografiím. Některé mikrofotografie skutečně připomínají pohledy na objekty hlubokého vesmíru.

Z Janského sloupu je i další nález. Když jsem tam fotografoval, všimla si manželka, která mne doprovázela, zvláštního kamene v oraništi. Byla to zachovaná zkamenělina celého ramenonožce (rozměry 4,4 x 3,3 x 2 cm). Ramenonožci (Brachiopoda) mají podobně jako mlži schránku ze dvou lastur, avšak jde o zcela odlišné živočichy, kteří s mlži nejsou příbuzní. Každá ze dvou lastur, v níž je měkké tělo živočicha uzavřeno, je jiná. Břišní lastura je větší než hřbetní a v její zadní části je výběžek, z něhož vyčnívá silný stvol, kterým se živočich přichycuje k podkladu. Ramenonožci žili již v kambrických mořích v první periodě prvohor (před cca 545 až 490 miliony lety), kdy představovali 30 % tehdejší fauny. Obývali mělké vody a jejich největší rozšíření spadá do prvohor. Původní počet jejich druhů byl více než 30 000. Současných asi 350 druhů žijících ve velkých hloubkách je reliktem kdysi početného kmene ramenonožců. Fosilie ramenonožce nalezená na Janském sloupu má zachovalou dvoumiskovou schránku. Jedna miska je větší a na jejím konci je výrazný výběžek. Může se jednat o fosilii, která se k nám dostala z větší vzdálenosti při zalednění.

Třetí fosilii našel při archeologickém průzkumu lokality Bažantnice u vrchu Písková Jan Diviš. Zkamenělina je v jemnozrnném křemenci (rozměry 14,1 x 7,8 x 6,7 cm, hustota 2,68). Křemence jsou sedimentární horniny vzniklé

prokřemeněním pískovců, při němž se částice v pískovci pevně spojí, hornina ztvrdne a není porézní. Hornina pochází ze spodního kambria. Mohlo by se jednat o živočišné stopy známé z kambrických hornin pod názvem Psammichnites. Vzhledem ke stáří horniny přicházely do úvahy pozůstatky „pralilijice“. Tak se někdy nazývají eokrinoidní ostnokožci, mořští živočichové, kteří stavbou těla připomínají lilijice. S lilijicemi (Crinoidea), kteří jsou nejstarší třídou ostnokožců (Echinodermata), mezi něž patří mořští živočichové hvězdice, hadice, ježovky a sumýši, však pralilijice mají málo společného. Jsou zařazeni do vyhynulé třídy ostnokožců Eocrinoidea. Jejich tělo se skládá ze tří částí – dlouhých nevětvených ramen uspořádaných ve dvou řadách, vaku nebo lahvovitého kalicha z vápenatých destiček a dlouhého stonku, kterým byl živočich upevněn na písečném dnu mělkého moře. Některé druhy stonek neměly a živočichové byli ke dnu přichyceni spodkem kalicha. Pralilijice a lilijice lze však vyloučit. Po srovnáním podobných nálezů ze severního Německa lze dojít k závěru, že fosilie jsou s vysokou mírou pravděpodobnosti živočišné stopy známé pod názvem Planolites.

Fosilie ramenonožce se zachovalou dvoumiskovou schránkou. Na větší misce patrný výběžek, v němž z misky vycházel masitý stvol. Místo nálezu Janský sloup. Foto A. Uhlíř, květen 2021.

Jedná se o severský souvek pocházející se středního nebo jižního Švédska. V severním Německu se souvky této horniny vyskytují hojně. Hornina vznikla ve spodním kambriu. Kambrium je první perioda prvohor před 545 – 490 miliony let. Stáří fosilie je tedy značné. Křemencový souvek s fosiliemi je nálezem unikátním. Jeho cena je především vědecká. Nález s popisovanou fosilií je u nás ojedinělý a jistě bude publikován v odborném tisku.

Určování fosilií z neúplných částí organizmů nalezených mimo souvislé vrstvy sedimentů bez návaznosti na další fosilie je vždy problematické a nemusí být přesné. Hledání fosilií v souvcích je svým způsobem dobrodružství. Žádná z popisovaných fosilií není exkluzivní v tom smyslu, že by byla sběratelsky atraktivní jako ozdoba sbírky. Ale právě na takových „obyčejných“ nálezech se dá demonstrovat vývoj života na Zemi a jeho proměny v období počítaném na stovky milionů let.

KRAJINSKÉ MUZEUM V PŘÍBOŘE PŘEDMĚTY Z MAJETKU PŘÍBORSKÉ OBCE

Mgr. Adéla Richterová, CETRAT Příbor - Muzeum Novojičínska, příspěvková organizace

Již na první výstavu konanou v Příboře v roce 1887 darovala Městská rada Příborská ze svého vlastnictví významné předměty spojené s historií města. Také na nadcházejících výstavách se podílela zapůjčením dalších věcí ze svého majetku a po II. Krajinské výstavě tak svými artefakty přímo přispěla k založení muzea. Důležité památky vážící se k dějinám města Příbora se však dostávaly do muzejních sbírek i v následujících letech, když již bylo příborské muzeum otevřeno veřejnosti, neboť mnohé z předmětů se staly majetkem Muzejní jednoty až se ztrátou jejich původních funkcí. Některé z nich, darované muzeu z majetku příborské obce, dnes představíme.

Město Příbor stojí na místě staré Volské stezky, která sloužila k přesunu stád z Haliče (historické území zahrnující část dnešního Polska a Ukrajiny) směrem na Vídeň a na Prahu, dále do střední a západní Evropy. Z této dobytčí trasy, zaniklé po vybudování železniční sítě, těžily v některých významných

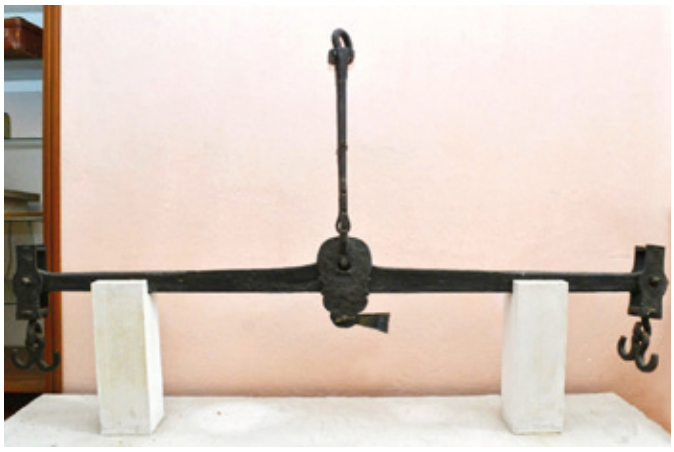

Foto: Petra Vidomusová, CETRAT Příbor - Muzeum Novojičínska, příspěvková organizace

centrech místní dobytčí trhy tzv. tarmarky (z něm. tiermarkt), na kterých bylo možné část hnaného dobytka nabídnout k prodeji. Tyto tarmarky se konaly také v Příboře, po zavedení železnice pravděpodobně v menším rozsahu, až do roku 1938. Podle zápisů Lubomíra Loukotky se místo konání trhů původně nacházelo zřejmě za kostelem sv. Valentina, později na louce vedle nového hřbitova na tak zvaném trhovisku (dnešní parkoviště, smuteční síň a část hřbitova). Obě tato místa stojí přímo vedle cest z Příbora na Libhošť tak, jak vedla Volská stezka a hnala se dobytčí stáda, která z logických důvodů nebylo možné prohánět vedlejšími uličkami města. Na trzích pak docházelo také k vážení dobytka. K němu sloužila neobvykle velká městská váha, která se dodnes nachází ve sbírkách muzea. Poté, co přestala plnit svou funkci, se dostala do majetku Muzejní jednoty. Podle fotografií příborské expozice z 2. poloviny 20. století se k váze tehdy uvádělo, že pochází z roku 1650 a stála 16 zlatých. Je kutá ze železa a její ramena mají délku 2 metry s pohyblivými dvojitými háky na objímce na jejích koncích. Střed váhy je zavěšen na háku nesoucí 1 metr dlouhou objímku. K dobytčí váze patřilo také 7 závaží, která společně s váhou daroval Vojtěch Löffelmann, zřejmě syn Jana Löffelmanna z domu č. 109 (stával v Zámečnické ulici, již zbořený). Váha byla se všemi závažími vystavena v 50. letech 20. století v muzejní expozici v západním křídle budovy piaristického kláštera.

Další skupinou významných sbírkových předmětů z majetku obce jsou dva svícny a kříž, u kterých skládal magistrát města přísahu při nástupu do funkce. Tyto kříže byly typickým artefaktem v majetku obcí, neboť každý nově nastupující úředník musel složit přísahu o řádném a svědomitém vykonávání své funkce. Kříž i oba svícny pocházejí z radnice a jsou datovány do roku 1844. Přísežný kříž je železný, černý se zlacenými částmi. Na přední straně kříže se nacházejí 2 zlacené věnce tvořené z hroznů a klasů. Kolem paty kříže je ovinutý pozlacený had a lebka s hnáty. Kristus je pozlacený stejně jako cedule INRI. Na zadní straně je datace 1844.

Ke kříži patřily i dva totožné černé litinové svícny se čtyřbokou základnou, válcovitým dříkem a s 8 poloválcovými výřezy. Uprostřed obou svícnů je vytvořena ornamentální vazba se zlacenými provazovitými pásy. Hlavice jsou zdobené stejným způsobem jako střední motiv a ukončené jsou čtvercovou deskou s prohlubní pro svíčku. Výška svícnů je 30 cm.

Literatura a prameny:
Augustinková, Lucie a kol. Moravská brána do Evropy. Soupis technických a zemědělských památek regionu Poodří. Bartošovice 2011.
Digitální archiv ZAO. Fond Okresní správa silnic Nový Jičín. Kronika Okresní správy silnic Nový Jičín.
Drápala, Daniel. Venkovský obchod Moravy a Slezska: Socio-ekonomické sondy. Brno 2014. s. 248-279.
Muzeum Novojičínska, p. o., fond Pozůstalost příborského kronikáře Lubomíra Loukotky, podsbírka Historie Příbor, inv. č. H 11952.
Muzeum Novojičínska, p. o., fond Pozůstalost příborského kronikáře Lubomíra Loukotky, podsbírka Historie Příbor, sešit č. 15.

MĚSTSKÁ KNIHOVNA PŘÍBOR

MĚSTSKÁ KNIHOVNA PŘÍBOR

KNIŽNÍ NOVINKY NA MĚSÍC ČERVEN

Silvie Bahnerová, vedoucí Městské knihovny Příbor

Konečně jsme se dočkali vydání knihy **Listopád** jedné z neúspěšnějších českých spisovatelek ***Aleny Mornšajnové***. Román vypráví příběh dvou žen ve světě, ve kterém události listopadu 1989 místo kýžené svobody přinesly jen tvrdší diktaturu. Vojáci vyvlekli muže a ženy z jejich domovů jen v pyžamech a naložili je do vojenských transportérů. Jednou z těch žen je i Maja, která tak ze dne na den přijde o manžela i dvě malé děti. V ženské věznici jí naději dodávají jen dopisy, které píše své dceři. Mezitím v nově zřízené „ozdravovně" vyrůstá malá Magda, kterou rodičům odebrali, aby se v dospělosti přidala k nové generaci komunistických kádrů. Jednoho dne se jejich osudy protnou, ale zcela jinak, než si obě představovaly.

Cara Hunterová je spisovatelka žijící v Oxfordu, z něhož udělala i dějiště svých kriminálních románů. V knize **Takový hněv** přichází inspektor Fawley se svým čtvrtým případem. Na předměstí je nalezena zbědovaná dospívající dívka, kterou kdosi unesl přímo z ulice. Přesto ale odmítá vznést obvinění. Inspektor Fawley případ vyšetřuje, ale bez pomoci oběti toho moc nezmůže. Navíc má neodbytný pocit, že se s podobným případem někdy setkal.

Smrtelný hřích je nová kniha české autorky ***Markéty Harasimové***. Jedenáctiletá Erika vede normální život do doby, než zůstane sama doma s otcem, který ji začne sexuálně zneužívat. Erice navzdory nízkému věku dojde, že něco není v pořádku, chce se bránit, ale její naděje zemřou ve chvíli, kdy se k ní matka otočí zády a pevně stojí za svým manželem. Eričinu duši i po letech trápí deprese spojené se sebevražednými myšlenkami. Vše se ještě zhorší, když na svět neplánovaně přijde její sestra Nikola. Jediným životním cílem již dospělé Eriky je ochránit sestřičku před stejně krutým osudem. A jednou přijde den, kdy navzdory tomu, že riskuje vlastní svobodu, vezme spravedlnost do svých rukou.

Doba jedová a covidová autorů ***prof. Anny Strunecké a prof. Jiřího Patočky***, vysoce erudovaných a mezinárodně uznávaných odborníků v oblasti biomedicíny a toxikologie, nabízí fundovanou a srozumitelnou odpověď na otázky, jak zdravě žít i v současné nelehké době a jak se bránit před mnoha zdravotními riziky a neověřenými radami. Jedná se o příručku pro snadnější přehled nejen o nebezpečných jedech, ale rovněž o koronaviru SARS-CoV-2.

Ve Freudových stopách je publikace ***Zuzany Ritterové***, která přináší psychoanalytický a psychoterapeutický pohled na běžné životní události. Autorka teoreticky vychází především z klasické Freudovy pudové teorie. S humorem se zamýšlí nad příběhy ze svého života a předpokládá, že čtenář tímto způsobem může pochopit i svůj vlastní život.

Jedna z nejúspěšnějších německých autorek historických románů ***Ulrike Schweikert*** napsala knihu **Nemocnice Charité – naděje a osud**. Děj se odehrává v Berlíně v roce 1831. Ve městě už týdny panuje strach, že by se do Německa mohla dostat cholera. Když za velkých bolestí zemře lodník, začne se osudná epidemie rychle šířit. V nemocnici Charité profesor Dieffenbach s kolegy horečně hledá způsob přenosu nemoci a léčbu nakažených. Zatímco lékaři bojují o životy tisíců lidí, tři ženy vedou svůj osobní boj.

MÁJOVÁ HUBIČKA LEPŠÍ NEŽLI V NOSE ŠPEJLIČKA

Bc. Lucie Odehnalová, odbor kultury, školství, sportu a cestovního ruchu Městského úřadu Příbor

Máme za sebou prvomájovou fotosoutěž a s radostí uveřejňujeme dvě vítězné fotografie. I když nám májové počasí začalo pozvolna, květy na stromech se objevily později, tak přesto jsme obdrželi hromádku fotografií. Z obdržených fotografií jsme vylosovali dvě. Zasilatelky fotografií, tedy políbené ženy, jsme potěšili výhrou, a to stromkem třešně na zasazení na zahrádku. Ještě jednou gratulujeme!

Mějte se rádi a líbejte se nejen v měsíci květnu.

Vítezná fotografie - Martina Fiala Huvarová

Vítězná fotografie - Tereza Hanzelková

PROGRAM MUZEA NOVOJIČÍNSKA - ČERVEN 2021

PŘÍSPĚVKOVÁ ORGANIZACE – CENTRUM TRADIČNÍCH TECHNOLOGIÍ V PŘÍBOŘE

MUZEUM Z DOMOVA
Záložka na webových stránkách Muzea Novojičínska, kterou stále doplňujeme o nové články, videa a podcasty, jenž vycházejí z činnosti Centra tradičních technologií.
www.muzeumnj.cz/centrum-tradicnich-technologii-pribor/muzeum-z-domova

FACEBOOK
Cetrat Příbor na tuto sociální síť vkládá různé aktuality, příspěvky, fotografie a videa nejen k rukodělným technologiím.
www.facebook.com/cetratpribor

YOUTUBE Kanál Centrum tradičních technologií
Videa a tutoriály o zpracování přírodních materiálů, které natočili pracovníci Centra tradičních technologií.

PODCASTY
Audio nahrávky s tematikou rukodělných technologií a regionální historie.
https://anchor.fm/centrumtradičních technologií

KRAJINSKÉ MUZEUM V PŘÍBOŘE
Informace a zajímavosti ke sbírkovým předmětům a historii Příbora. Na webových stránkách www.muzeumnj.cz jsme zřídili novou záložku s názvem KRAJINSKÉ MUZEUM V PŘÍBOŘE, kde postupně vkládáme články a podcasty o příborském muzeu a historii města Příbora.

Odkaz na KRAJINSKÉ MUZEUM V PŘÍBOŘE:
www.muzeumnj.cz/centrum-tradicnich-technologii-pribor/muzeum-z-domova/krajinske-muzeum-v-pribore/
WEBOVÉ STRÁNKY MUZEA ***www.muzeumnj.cz***

OKENNÍ VÝSTAVA:
TRAMPING NA PŘÍBORSKU

Od 22. 4. do 21. 6. 2021
Výstava fotografií dokumentujících fenomén trampingu. Vystavena v oknech Centra tradičních technologií.
Ke spatření: cestou podél piaristického kláštera v Příboře.

VÝSTAVA:
DŘEVĚNÝ SVĚT

Dlouhodobá výstava
Od konce června 2021 do konce roku 2021.
Výstava ze sbírek Muzea Novojičínska zaměřená na prezentaci dřevěných artefaktů pocházejících z tradičního prostředí. Výstava svým charakterem odpovídá novému zaměření CETRATu a její poslání spočívá především v inspiračním charakteru.

Otevírací doba muzea

úterý, středa, čtvrtek	8.00 – 12.00	13.00 – 16.00
sobota	9.00 – 17.00	

Vstupné plné: 30 Kč snížené: 15 Kč

Kontakt:
Muzeum Novojičínska, příspěvková organizace, Centrum tradičních technologií v Příboře
Lidická 50, 742 58 Příbor
Tel.: 556 725 191 E-mail: muzeumpribor@muzeumnj.cz
Web: www.muzeumnj.cz

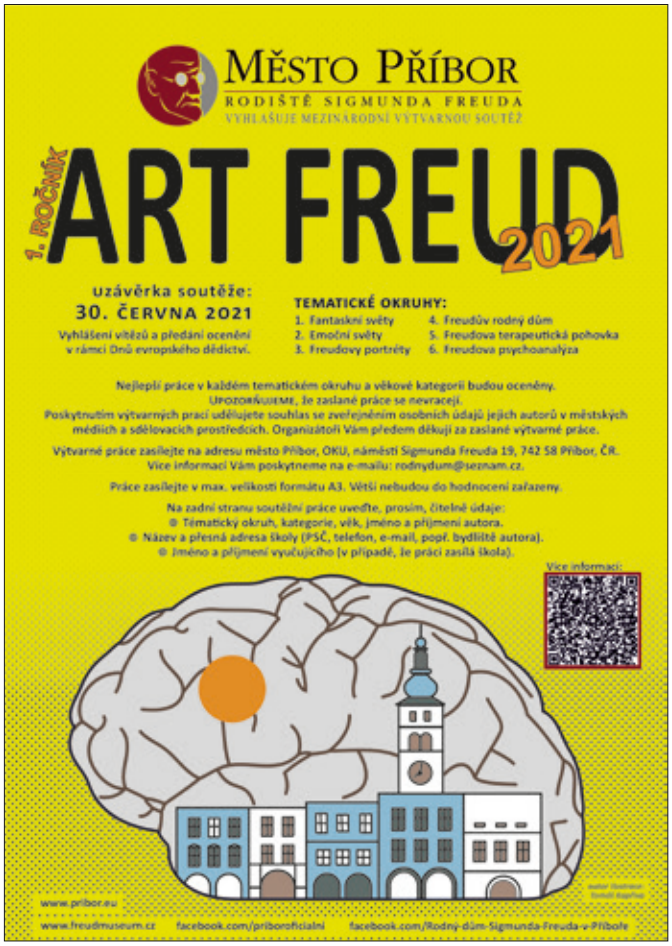

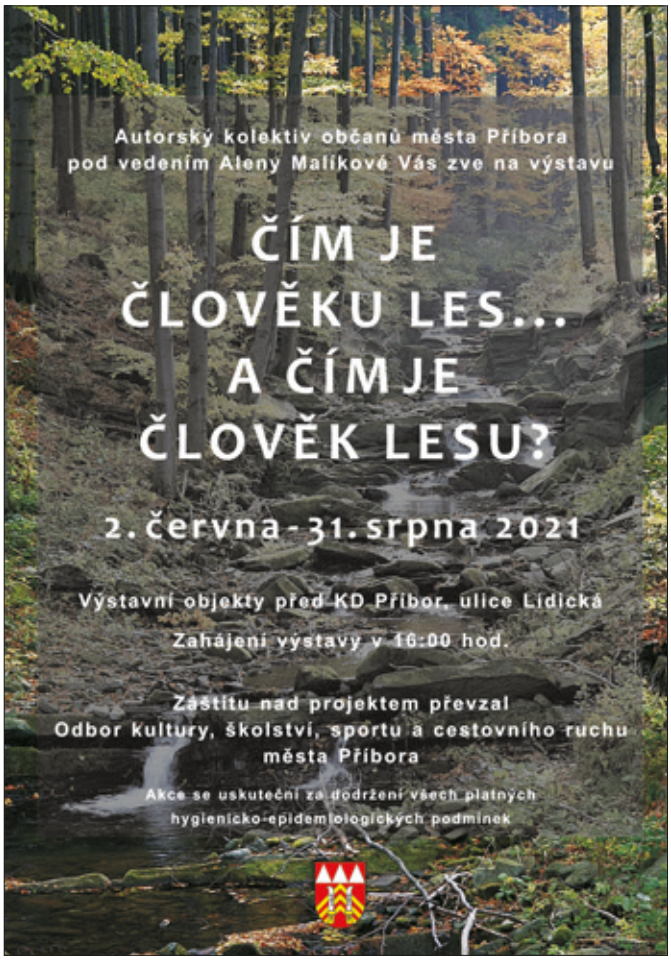

S kočárkem, na kole, koloběžce, kolečkových bruslích nebo na jiných kolečkách

pojďte s námi na **8. ročník**

REKREAČNÍ CYKLOTURISTICKÉ AKCE **TJ SOKOL PŘÍBOR**

Příborský Sokol Šlap

Rekreační cykloturistická akce PŘÍBORSKÝ SOKOL ŠLAP

19. června 2021

Start: 8:30 – 11.00 hod. v areálu sokolovny Příbor

/pokud epidemiologická situace dovolí/

Cíl: do 17:30 hod.
Slosovatelné startovné 100 Kč.
Každý účastník obdrží poukázku na občerstvení a malý dárek.

Trasy: 5 km až 100 km

Od 17:00 hod. kapela Country Garáž,
živá hudba k tanci i poslechu.

Vstupné dobrovolné.

Akce je pořádána pod záštitou města Příbora.

BAV klub Příbor - *středisko volného času, s.r.o.*

Masarykova 489, Příbor 742 58 Info@bavklubpribor.cz www.bavklubpribor.cz Tel.: 739 080 862

Příměstský tábor

v BAV klubu Příbor

5denní** tábor: skupina od **4 do 7 let

*skupina od **8 do 13 let** i s možností přenocování ve stanech za příplatek 300 Kč v případě dostatečného zájmu*

Termín: po 12. 7. - pá 16. 7. 2021

Místo:** areál BAV klubu, k dispozici - budova s hernou, sál, jídelna, zahrada, ohniště, **trampolíny, bazén, SKÁKACÍ HRAD a další

Cena: 1500,- Kč

*Tábor za tuto zvýhodněnou cenu je určen pro děti rodičů, kteří odevzdali nebo odevzdají **Potvrzení o postavení na trhu práce**.*

Cena zahrnuje – 3x denně stravu, pojištění, práci personálu

*Vaše děti čeká **PESTRÝ PROGRAM**: hry, soutěže, sportovní hry, **discgolf**, výpravy, tanec a tvoření. Zpestřením bude i hra na africké **DJEMBÉ** bubny, **celodenní výlet** a další zábava.*

Přihlášky a platbu odevzdejte do 20. 6. 2021.

Možno platit na BÚ 27-1286370297/0100, nutno uvést jméno dítěte.

Bližší informace a přihlášky ke stažení na: www.bavklubpribor.cz

Evropská unie
Evropský sociální fond
Operační program Zaměstnanost

LUNA PŘÍBOR, STŘEDISKO VOLNÉHO ČASU

pořádá ve spolupráci s CK LERO TOUR s.r.o.

pro rodiny s dětmi a širokou veřejnost

20. 8. – 29. 8. 2021

pobytový zájezd

CHORVATSKO

Mali Lošinj

CENA:	poukaz
Děti do 3 let bez nároku na postel	3 000 Kč
Děti do 6 let	4 600 Kč
Děti do 15 let	5 200 Kč
Mládež do18 let	5 400 Kč
Dospělí	5 700 Kč
Polopenze:	děti do 6 let 900 Kč, ostatní 1 400 Kč

V ceně poukazu je:
doprava, ubytování v penzionu, lázeňská taxa.

Bližší informace a přihlášky získáte v Luně Příbor.

Dukelská 1346, PSČ: 742 58, telefon: 732 902 256,
e-mail: nenutilova@lunapribor.cz, www.lunapribor.cz

LUNA PŘÍBOR

Vás zve v pátek **18. 6. 2021**

od **15:00** hodin

na

SVATOJÁNEK 2021

Start u Mexického splavu – směr Orinoko.

Navštivte kouzelný pohádkový les s královnou podsvětí, vodními vílami, druidy, babkou kořenářkou a čarodějnicemi. Na konci cesty Vás čeká Svatojánek a jeho poklad.

Startovné: 10 Kč/dítě.
Vstup do kouzelného pohádkového lesa je od 15:00 do 16:00.

Srdečně zveme všechny děti a jejich rodiče.

AKCE SE USKUTEČNÍ POUZE ZA PĚKNÉHO POČASÍ

LETNÍ SKAUTSKÉ

PŘÍMĚSTSKÉ TÁBORY

plné dobrodružství

Co: příměstský tábor pro děti 1. stupně ZŠ
Kde: Skautský domov Příbor a blízké okolí
Kdy: od pondělí do pátku od 6:00 do 16:00

Cena: 750 Kč /1500 Kč

Nižší cena pouze při zapojení do projektu „Zaměstnanost"

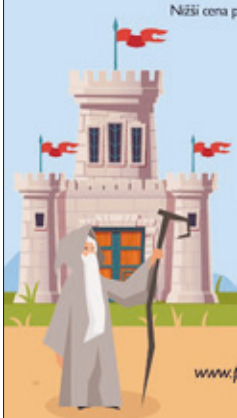

1. TURNUS
ŘÍŠE KOUZEL
9.–13. 8. 2021

2. TURNUS
INDIÁNSKÉ LÉTO
16.–20. 8. 2021

Bližší informace najdete na www.pribor.skauting.cz/primestak-2021

JUNÁK Příbor

Evropská unie
Evropský sociální fond
Operační program Zaměstnanost

Diakonie
Českobratrské církve evangelické

DIAKONIE ČCE - STŘEDISKO V OSTRAVĚ
SPOLEČNĚ S MĚSTSKÝM ÚŘADEM V PŘÍBOŘE

pořádají ve dnech:
7. 6. - 11. 6. 2021 od 9⁰⁰ do 17⁰⁰
14. 6. - 18. 6. 2021 od 9⁰⁰ do 17⁰⁰
v prostorách domu s pečovatelskou službou
v přízemí na ulici Jičínská 238 - růžová budova

ŠATNÍK

- sbíráme šatstvo, které již nepotřebujete a chcete nabídnout ostatním
- přijímáme pouze věci čisté a nepoškozené
- nepřijímáme věci z umělých vláken jako silon, krimplen, diolen

VŠECHNY OBČANY SRDEČNĚ ZVEME

Pečovatelská služba Příbor, Jičínská 238
tel.: 556 725 359, 737 286 554

www.ostrava.diakonie.cz

Pomoc má mnoho tváří

SKUPINA ČEZ

TISKOVÁ ZPRÁVA

Virtuální exkurze v elektrárnách: Díky obřímu zájmu připravil ČEZ nové studio i program

V době covidové distanční výuky se staly virtuální výpravy do nejstřeženějších prostor Česka doslova hitem, energetici je proto ještě vylepšili a nabízejí show, jaká tu ještě nebyla! Elektrárny Skupiny ČEZ mohou nyní zájemci navštívit ze speciálního interaktivního TV studia. Během virtuálního výletu do jaderných elektráren Dukovany a Temelín nebo k zeleným obnovitelným zdrojům čekají účastníky unikátní pokusy, praktické ukázky a soutěže o ceny. Prohlídky „Virtuálně v elektrárně“ absolvovalo z pohodlí domova už přes 31 tisíc školáků i dospělých zájemců.

Proč nosí jaderníci žluté kombinézy? Kolik nožiček má chladicí věž? A jak dlouhý je list větrné elektrárny? To je jen drobná **ochutnávka bohatého energetického menu**, který začali **ve virtuálním televizním studiu ČEZ** servírovat profesionální moderátoři, zkušení elektrárenští průvodci a experti na telefonu. Zbrusu **nový formát exkurzí do ekologických energetických provozů** oživuje distanční výuku na školách a zpestřuje lidem jednotvárné dny bez zábavy.

Účast na prohlídkách bezemisních elektráren si zájemci zajistí jednoduše na webu www.virtualnevelektrarne.cz. On-line přenos z televizního studia bude probíhat až do konce školního roku. Na každý všední den je vypsáno až 8 termínů hodinových exkurzí – dopoledne pro školy, odpoledne i pro veřejnost. Připojení probíhá přes platformu MS Teams. **Všechny exkurze jsou zdarma**.

Vladislav Sobol

ČEZ, a. s., pracoviště Dům Energetiky Ostrava
vladislav.sobol@cez.cz; 725 595 417, www.cez.cz

ltv Příbor

Vysíláme denně ve čtyřech časech
4.30 - 5.00 h 10.30 - 11.00 h
16.30 - 17.00 h 22.30 - 23.00 h

PROGRAM VYSÍLÁNÍ NA ČERVEN 2021

ZPRAVODAJSTVÍ	neděle, premiéry	6., 13., 20. a 27. 6.
OHLÉDNUTÍ (archiv)	pátek a sobota	18. a 19. 6.
PŘÍBOR ŽIJE č. 3 (aktuálně)	pátek a sobota	4. a 5. 6.
STALO SE PŘED 20 LETY	pátek a sobota	11. a 12. 6., 25. a 26. 6.
ZASEDÁNÍ ZASTUPITELSTVA MĚSTA - ON LINE		23. 6., do 14 dnů na webu

Kontakty:
Pavel Nedoma +420 608 738 793 E-mail: nedoma.duyvis@seznam.cz
Mgr. Irena Nedomová +420 776 725 909 E-mail: televize-pribor@seznam.cz
Osobní kontakt po tel. domluvě: Příbor, Jičínská č. 12

www.televize-pribor.cz a nově **FACEBOOK LTV PŘÍBOR**

Alliance Laundry Systems

Výrobce praček v **Příboře** hledá

SVÁŘEČE KOVŮ

- Svařování manuální nebo pomocí robota
- Směnný provoz
- Nástup možný ihned

Alliance Laundry CE, s.r.o.
Místecká 1116
742 85 Příbor

Kontakt: Lenka Šulová, 556 768 592, prace@alliancels.cz

MR CARPETS CLEANING

Hloubkové čištění Příbor

koberce·sedačky·matrace·křesla

parní čištění textilií a potahů
tepování, vysokotlaké čištění

tel: **702 819 010**

rejdoch@centrum.cz

Pronájem dvou apartmánů (60 m², 80 m²)

v Příboře 100 m pod náměstím
+ vlastní hlídané parkoviště.

Možnost také využít jako provozovnu, kancelář, obchod či pro jinou službu. Pro bližší informace

volejte na telefon: 722 951 564

Vinotéka U Radnice

Výherní listina
Klubu přátel dobrého vína za květen 2021

1. **cenu vyhrává** – člen klubu s číslem **92**
   Kolekce vín „PŘÍBOR 770“
2. **cenu vyhrává** – člen klubu s číslem **178**
   Pětilitrový box vína dle vlastního výběru
3. **cenu vyhrává** – člen klubu s číslem **81**
   Třílitrový box vína dle vlastního výběru
4. **cenu vyhrává** – člen klubu s číslem **115**
   500g baby bochník sýru

5.-10. cenu vyhrávají – členové klubu s čísly:
252, 195, 86, 485, 391, 445.
Láhev vína z kolekce „PŘÍBOR 770“

Do slosování o speciální ceny je zařazen každý člen klubu.
Doba vyzvednutí výhry je jeden měsíc od slosování.

Všem výhercům srdečně blahopřejeme.

NOVĚ NAJDETE SLOSOVACÍ LISTINU I NA STRÁNKÁCH

www.vinotekauradnice.cz

KAMENICTVÍ

Tomáš Horňák

Kopřivnice

(provozovna - areál Točny Příbor)

Tel: 723 630 336

www.kamenictvihornak.cz

Nabízí:

- kompletní výrobu a montáž klasických i originálních žulových náhrobků i zvířecích pomníků.

- rekonstrukci stávajících pomníků
- broušení teraca a jeho impregnaci
- sekání, pískování a opravy písma (zlato, stříbro, bronz, barva)
- veškeré betonářské a likvidační práce
- prodej kompletního hřbitovního sortimentu, tj. vázy, lampy, fotoskříňky, fotokeramika, portréty a další
- výrobu kuchyňských desek, parapetů, prahů, obkladů krbů, grilů, schodišť ad.

Platby přijímáme až po zhotovení a předání díla!!!

ZDARMA přijedeme po telefonické dohodě sjednat Vaši zakázku na Váš hřbitov a na naše služby poskytujeme záruku 10 let.

Foukaná izolace Izolux

svépomocí

Cena za m³ včetně DPH je 450 Kč.

Bližší info na tel: 722 951 564

nebo Nádražní 685, Příbor.

UZÁVĚRKY MĚSÍČNÍKU
ČERVENEC - PROSINEC 2021

prosíme o zasílání příspěvků do 14 hodin

PÁTEK	16. 7.
PONDĚLÍ	16. 8.
ČTVRTEK	16. 9.
PÁTEK	15. 10.
PONDĚLÍ	15. 11.
PÁTEK	3. 12.

Prosíme o uvádění autora textu i fotografií.

Václav Gebek

JIŽ OD ROKU 2004 !

603 38 38 06

AUTOČISTÍRNA

Čištění vozidel Příbor **car-wash exclusive VG Václav Gebek** již 17 let od roku 2004

Dezinfekce interiéru a klimatizace vašeho vozu

V souvislosti s aktuální pandemií koronaviru COVID-19 Vám nabízíme možnost dezinfekce klimatizace a interiéru Vašeho vozidla ozonem

Váš vůz zbavíme:

- **VIRŮ A BAKTERIÍ**
- **PLÍSNÍ A HUB**
- **ROZTOČŮ**
- **ZÁPACHŮ, VČETNĚ CIGARETOVÉHO KOUŘE**

Nejúčinnější a ekologická metoda zaručené likvidace virů, bakterií a plísní ozónem.

Ozonem vydezinfikujeme:

- **INTERIÉR VOZIDLA**
- **VÝPARNÍK A KABINOVÉ ROZVODY A ČÁSTI KLIMATIZAČNÍHO SYSTÉMU**
- **DEZINFEKCE OZONEM PROBÍHÁ cca 2h PLUS ČAS NA VYVĚTRÁNÍ**

2h

Pouze na objednání

AKCE!

Součástí dezinfekce by měla být i výměna kabinového filtru, který vám nyní nabízíme se slevou 10 % a výměnou ZDARMA!

Cena:

- *1 základní:* ***dezinfekce ozonem*** *499,-*
- *2 plus:* ***dezinfekce ozonem a parní a pěnové vyčištění klimatizačního průduchů*** *699,-*
- *3 top:* ***dezinfekce ozonem a parní a pěnové čištění a kapsle Meguiar's Air Re-Fresher Odor Eliminator*** *999,-*

Dále nabízíme:

Hloubkové čištění interiérů a exteriérů vozidel

Čištění sedadel a dezinfekce

Parní čištění

Leštění , voskování , renovace laku

Čištění a konzervace motoru

Celoroční údržbu vašeho vozidla

JIŽ OD ROKU 2004 !

Více informací na car-wash.cz nebo telefonicky 603 38 38 06

MĚSTO PŘÍBOR A PARTA TRPASLÍKŮ
VÁS ZVOU K PROCHÁZCE S ÚKOLY NA

TRPASLÍČÍ STEZKU

KE DNI DĚTÍ

KDY: PÁTEK 4. ČERVNA AŽ NEDĚLE 6. ČERVNA 2021

START: TURISTICKÉ INFORMAČNÍ CENTRUM PŘÍBOR

ÚKOL: PROJDI STEZKU, PLŇ ÚKOLY A VYLUŠTI TAJENKU, ZA KTEROU SI MŮŽEŠ VYZVEDNOUT MALOU DROBNOST

DŮLEŽITÉ: VEZMI SI TUŽKU A MAPKU S INSTRUKCEMI (K VYZVEDNUTÍ NA ZAČÁTKU TRASY U TIC NEBO KE STAŽENÍ NA WEBU MĚSTA WWW.PRIBOR.EU)

Změna programu vyhrazena.
Z akce bude pořizován videozáznam a fotodokumentace pro účely propagace.

www.pribor.eu
www.facebook.com/priboroficialni

LÉTO 2021
PŘÍBORÁČEK
pro děti
PŘEMÝŠLENÍ
VYCHÁZÍ 1. ČERVNA
* TURISTICKÉ INFORMAČNÍ CENTRUM PŘÍBOR
* WWW.PRIBOR.EU

Vážení občané,
dovolujeme si Vás oslovit s prosbou o vyplnění uvedeného dotazníku. Hlavním cílem tohoto anonymního dotazníku je zjistit, jestli rádi sportujete, jakému sportu se věnujete ve volném čase a jaká venkovní prostranství v Příboře využíváte, případně jaká sportovní vyžití byste si na území města Příbora přáli. Děti budou mít také možnost vyplnit dotazník, a to organizovaně v rámci školní výuky.
Tento vyplněný dotazník, prosím, vhoďte do poštovní schránky umístěné u hlavního vchodu do Kulturního domu Příbor na Lidické ulici č. 560 a to nejpozději do středy 30. června 2021.
Dotazník můžete vyplnit také elektronicky na oficiálních webových stránkách města Příbora www.pribor.eu
V případě, že vyplníte dotazník elektronicky, tak ho prosím již nevyplňujte podruhé, v této papírové podobě.
Děkujeme Vám za Vaše podněty a čas, který nám věnujete při vyplnění dotazníku.

U zvolených odpovědí zakroužkujte čtvereček

1. Pohlaví:
- Žena
- Muž

2. Kde žijete?
- Příbor
- Příbor - Hájov
- Příbor - Prchalov
- Skotnice
- Jiné město či vesnice, zde uveďte jaké:

_____

3. Věk:
- 15 let až 20 let
- 21 let až 29 let
- 30 let až 45 let
- 46 let až 60 let
- 61 let a více

4. Jak trávíte nejčastěji svůj volný čas?
- Sportem
- Vzděláním
- Kulturou
- Jinou aktivitou.

Napište jakou:_____

5. Kolik dní v týdnu provozujete sportovní aktivitu?
- 0 dnů
- 1 den
- 2 dny
- 3 dny
- 4 a více dnů

6. Věnujete se aktivně nějakému sportu? A kde? (možno vybrat více odpovědí)
- Atletika
- Badminton
- Basketbal
- Beach volejbal
- Běh
- Bojové sporty
- Cyklistika
- Fitness (workout)
- Florbal
- Fotbal
- Futsal
- Hasičský sport
- Házená
- Hokej
- In-line bruslení
- Jízda na koni
- Lezení na umělé stěně
- Minigolf
- Nohejbal
- Plavání
- Skateboarding
- Sportovní lezení v přírodě
- Stolní tenis
- Tanec
- Tenis
- Turistika
- Volejbal
- Jiné sporty. Uveďte jaké: _____

Kde se sportovním aktivitám věnujete?

_____

7. Využíváte ke svým zájmům některá z následujících venkovních prostranství? (možno vybrat více odpovědí)
- Skatepark
- Workoutové hřiště (vedle TS)
- Dopravní hřiště
- Parkourové hřiště (vedle TS)
- Kynologické hřiště
- Areál gymnázia
- Fotbalové hřiště
- Tenisové kurty
- Areál TJ Sokol
- Využíváte jiná prostranství, která nejsou uvedena (napište která):

_____

8. Využíváte ke svým aktivitám některá z těchto hřišť? (Možno vybrat více odpovědí)
- Příbor - Hájov
- Příbor - Prchalov
- Multifunkční hřiště Erbenova ul.
- Basketbalové hřiště ul. U Tatry
- Basketbalové hřiště Štramberská ul. (za fitcentrem, sportovní halou)
- Multifunkční hřiště ZŠ Jičínská
- Modré hřiště u areálu ZŠ Npor. Loma
- Fotbalové hřiště a stolní tenis u ZŠ Dukelské
- Běžecký ovál v areálu ZŠ Npor. Loma

9. Máte možnost vybudovat 1 - 2 sportoviště ve městě, která by to byla?

- _____
- _____

10. Změnil/a byste něco v Příboře, aby se vám zde lépe sportovalo? Zde prostor pro vaši odpověď:

MĚSÍČNÍK MĚSTA PŘÍBORA
Periodický tisk územního samosprávného celku.
Vydáván: 1x měsíčně. **Místo vydání:** v Příboře. **Číslo vydání:** 6/2021. **Den vydání:** 27. 5. 2021
Evidenční číslo periodického tisku přidělené ministerstvem, tj. následující: MK ČR E 10178.
Vydavatel: Město Příbor se sídlem na náměstí Sigmunda Freuda 19, 742 58 Příbor.
Příspěvky zasílejte na e-mail: tic@pribor-mesto.cz, **Tel.:** 556 455 444, **www.pribor.eu**
Vydavatel není zodpovědný za názory a fotografie přispěvatelů. Nevyžádané rukopisy se nevracejí.
Grafická úprava a tisk: KLEINWÄCHTER holding s.r.o., Frýdek-Místek.