MĚSÍČNÍK MĚSTA PŘÍBORA

LEDEN 2022

Foto: archiv města Příbora, MÚ Příbor

MĚSTO PŘÍBOR
RODIŠTĚ SIGMUNDA FREUDA
MĚSTSKÁ PAMÁTKOVÁ REZERVACE

www.pribor.eu

SLOVO STAROSTY

Milí spoluobčané,

čas je neúprosný. Opět jsme se přehoupli do nového roku, do roku 2022. Ač se mi to zdá nemožné, tak jsou to již tři roky v mém prvním volebním období na pozici starosty. V tomto roce v říjnu nás čekají opět komunální volby do zastupitelstva našeho města. To to uteklo…

K začátku roku neodmyslitelně patří novoroční předsevzetí. Ač nejsem jejich velkým příznivcem, ve slově starosty udělám výjimku. První předsevzetí nevztáhnu jen na sebe, ale na nás na všechny. Moc bych si přál, kdybychom se naučili žít s koronavirem a začali fungovat normálně, i když se stane virus zřejmě součástí našich životů ještě na hodně dlouhou dobu. Doufám, že očkování nebude naším jediným tématem a nebude polarizovat společnost, jak se mi zdá, že se v poslední době děje.

Mým osobním předsevzetím je zlepšit komunikaci, jak s občany, politiky, spolky, místními částmi Prchalov, Hájov, Klokočov, organizacemi, podnikateli, tak i se zaměstnanci městského úřadu. Stále častěji vnímám zbytečná nepochopení, která pak z nedostatku informací znamenají domněnky, pochybnosti, nezájem a někdy mohou znamenat i ztrátu motivace pro aktivní lidi, kteří se vzdají svých vytoužených cílů, a to je velká škoda. Dále se budu snažit ještě více spolupracovat, naslouchat pozorně všem názorům a respektovat je, i když s nimi nemusím souhlasit.

Na tomto místě bych chtěl poděkovat členům rady města a zároveň ocenit jejich velké pracovní nasazení. Zasedání rady města probíhá každé tři týdny a projednáváme na něm důležité materiály pro rozvoj celého našeho města. Členové rady vedle svého zaměstnání musí nastudovat během necelých pěti dnů v průměru přes 30 materiálů. Velmi si jejich práce cením. Také bych poděkoval všem členům zastupitelstva. Rozumím tomu, že to není jednoduché, nemáme všichni stejné názory, ale přesto vím, že všichni pracujeme dle svého nejlepšího vědomí a svědomí pro dobro našeho města. A toho si moc vážím.

Pojďme se podívat, co se v roce 2021 povedlo v našem městě realizovat. I přes pandemická opatření byl minulý rok velmi úspěšný.

Celý rok se nesl v duchu oslav 770 let od první písemné zmínky o našem městě. V rámci oslav jsme otevřeli novou expozici v rodném domě Sigmunda Freuda. Autorkou expozice je pravnučka zakladatele psychoanalýzy Jane McAdam Freud. Proběhl historicky první Příborský běh, jehož trasa se klikatila krásnými uličkami pod farním kostelem Narození Panny Marie. Tato sportovní akce měla velký úspěch a přilákala mnoho zájemců z širokého okolí.

Na únorovém zastupitelstvu jsme odsouhlasili prodej objektu na ulici Masarykově pro účely domu se zvláštním režimem a s odlehčovací službou. Předpoklad investora je, že letos se vyřídí stavební povolení a v příštím roce by se mohlo začít budovat.

Podařil se nám obnovit biograf v Příboře, který je nově umístěn v našem Kulturním domě. Přes prázdniny se v našem městském parku objevilo nafukovací plátno pro letní verzi kina. Zakoupené plátno nalezne využití i pro jiné kulturní aktivity pořádané městem. Zvažujeme i jeho pronájem.

Ze sportovních projektů je třeba zmínit realizaci 1. etapy sportovního areálu u školy Npor. Loma. V rámci této etapy se postavila dvě víceúčelová hřiště pro většinu venkovních míčových sportů. 4. září jsme tato hřiště slavnostně otevřeli při příležitosti 70 let od založení Basketbalového klubu v Příboře. Již je připravena 2. etapa areálu, která řeší běžecký ovál, fotbalové hřiště, objekt pro sportovní zařízení, umělé osvětlení a přípojku vody s pítkem. U sportu ještě zůstaneme. Na Hájově se nám podařilo vykoupit pozemek pro otevřený venkovní areál – měl by sloužit pro občany Hájova také k sportovnímu využití. Hájovští hasiči by zde měli najít zázemí pro běžecké soutěže.

V srpnu byly dokončeny opravy na budově naší funkcionalistické radnice, a tak se mohl celý městský úřad opět přestěhovat na své původní místo.

Své nové podoby se dočkaly uličky Tržní, Křivá, Pod Hradbami a také ulice Karla Hynka Máchy. Všechny se nacházejí v městské památkové rezervaci, a tak hlavním použitým materiálem byla žulová kostka a typická příborská oblázková dlažba.

Připravili jsme veřejnou soutěž na výstavbu bytových domů v lokalitě za školou Npor. Loma a současně jsem tento typ soutěže prezentoval na právní konferenci Svazu měst a obcí, která se konala na začátku září tradičně v Seči.

Další úspěchy jsou spojeny se soukromou sférou. Město pomohlo při zachování ordinace praktického lékaře po paní doktorce Bohumínské. Na území Příbora se připravuje mnoho nových soukromých projektů a město je ve všech případech účastno jednání o podobě těchto projektů. Jedná se o tyto projekty: Retail Park Příbor, nová prodejna firmy SVARMETAL, sýpka u hřbitova s novým využitím pro muzeum motorek. A také areál bývalé Flussovy továrny pod náměstím má nového majitele, který zde chce realizovat byty pro mladé rodiny.

Dále se snažíme všemi možnými dostupnými prostředky zachovat pobočku CETRAT Muzea Novojičínska, tak aby zůstala v Příboře. Zaslali jsme otevřený dopis náměstku Curylovi (náměstek pro kulturu Moravskoslezského kraje) a také komise pro kulturu, cestovní ruch a sport připravuje petici pro podporu zachování našeho aktivního a hodně navštěvovaného muzea.

Podařilo se realizovat vycházku se starostou, a to 15. září v areálu skateparku, kde proběhla diskuse na téma technického stavu stávajícího skateparku a možnosti vybudovat nový.

Možná jste si všimli celobarevného tisku našeho Měsíčníku a také připravujeme novou grafiku tohoto magazínu.

Ve svém výčtu toho, co se za minulý rok událo a co se plánuje do let dalších, jsem určitě neuvedl všechno. Není ale mým cílem tohoto novoročního slova Vám znova uvádět vše, co bylo a co bude…

Rád bych Vám sdělil hlavně přání pro nás pro všechny – žijeme jenom jeden život a ten berme jako dar. Ne vždy je vše dle našich plánů a přání, mnohdy se potýkáme s neúspěchem, s bolestmi … ale těch pozitivních momentů v našem životě určitě převládá. A proto radujme se z maličkostí, navštěvujme své bližní, mějme se rádi a hlavně buďme zdraví. V novém roce ať se nám vše daří dle našich představ. Krásný a šťastný rok 2022 Vám všem!

Váš starosta Jan Malík

TELEGRAFICKÉ ZPRÁVY Z JEDNÁNÍ RADY MĚSTA

Veronika Liberdová, DiS., odbor organizační a správních činností Městského úřadu Příbor

Dne 16. 11. 2021 se uskutečnila 56. schůze Rady města Příbora, na které bylo projednáno 26 bodů. Přinášíme vám stručný telegrafický přehled nejdůležitějších projednaných bodů.

Rada města schválila:

- uzavření dohody, v předloženém znění, o umístění a realizaci stavby pozemní komunikace na pozemcích parc. č. 2873 a 3284/6, oba v k. ú. Příbor, mezi vlastníkem pozemků městem Příborem a stavebníkem panem Oldřichem Seibertem, za podmínek uvedených v dohodě - příloha č. 7,
- uzavření smlouvy, v předloženém znění, o právu provést stavbu na pozemcích parc. č. 1586, 1725/1 a 1725/4 v k. ú. Příbor, pro stavbu dopravního napojení z ul. Místecké a z ul. Smetanovy a přeložky zařízení veřejného osvětlení, mezi vlastníkem pozemků městem Příborem a investorem společností Retail Park Příbor, s. r. o.,
- smlouvu o dílo v předloženém znění mezi městem Příborem a společností STAV RK SERVIS, s. r. o., na realizaci akce „Stavební úpravy sociálního zařízení 2. NP domu č. p. 54 na Jičínské ulici v Příboře“ s cenou díla 678 933,13 Kč bez DPH,
- dohodu o započtení pohledávek vyplývajících z akce „Stavební úpravy radnice v Příboře“ mezi městem Příborem a společností FICHNA - HUDECZEK, a. s., v předloženém znění,
- uzavření smlouvy mezi městem Příborem a Českou republikou - Hasičským záchranným sboremMoravskoslezského kraje, jejímž předmětem je darování vozidlové radiostanice vč. montážní sady pro JSDH Příbor v celkové hodnotě 60 366,90 Kč,v předloženém znění,
- na základě čl. X Pravidel pro pronájem bytů ve vlastnictví města Příbora č. 6/2020 pronájem obecního bytu v objektu Kulturního domu Příbor na ulici Lidické 560 v Příboře, jako bytu služebního, panu Petru Špačkovi v souvislosti s jeho výkonem zaměstnání správce Kulturního domu Příbor s účinností od 01.12.2021 za podmínek uvedených v důvodové zprávě.

Rada města souhlasila:

- s realizací dočasné stavby - oplocení provedeného z ocelových sloupků a drátěného pletiva na části pozemku parc. č. 3287/17 v k. ú. Příbor specifikované nájemní smlouvou č. 513/2018 ze dne 31.10.2018, uzavřenou mezi vlastníkem pozemku městem Příborem a nájemcem paní Denisou Jarnotovou. Stavba bude provedena dle podmínek uvedených v důvodové zprávě,
- s konáním akce „Valašská rally 2022“ na území města Příbora, v místní části Hájov, ve dnech 07.04.2022-10.04.2022,
- s uzavřením Smlouvy o zřízení místa zpětného odběru baterií mezi městem Příborem a společností ECOBAT, s. r. o., jejímž předmětem je aktualizace podmínek zpětného odběru baterií v souladu se zákonem č. 542/2020 Sb., v předloženém znění,
- s předloženým návrhem na opravu místní komunikace na Prchalově na hranici s k. ú. Sedlnice.

Rada města uložila:

- vedoucímu OIRSM předložit návrh smlouvy na realizaci opravy místní komunikace na hranici s k. ú. Sedlnice. Termín: 30.11.2021,
- vedoucímu OŽPD zajistit zveřejnění záměru města na úřední desce MÚ po dobu 15 dnů, jehož předmětem je pacht areálu kompostárny Točna Příbor společností SUEZ CZ, a. s., za podmínek předložených v důvodové zprávě.

Rada města rozhodla:

- v souladu s ustanovením čl. 5 odst. 4 o výjimce ze Směrnice o zadávání veřejných zakázek č. 14/2016, a to za účelem uzavření smlouvy se společností SUEZ CZ, a. s., o provozování kompostárny Točna Příbor v letech 2022-2026 za podmínek předložených v důvodové zprávě.

Rada města doporučila zastupitelstvu města:

- schválit Střednědobý výhled rozpočtu města Příbora na roky 2023-2025 dle předloženého materiálu.

Rada města stanovila:

- v souladu s § 102 odst. 2 písm. b) zákona č. 128/2000 Sb., o obcích (obecní zřízení), ve znění pozdějších předpisů, odměnu za rok 2021:
  - Mgr. Jarmile Bjačkové, ředitelce Základní školy Příbor,
  - Mgr. Aleně Urbanové, ředitelce Základní školy Npor. Loma,
  - Mgr. Ivě Drholecké, ředitelce Mateřské školy Kamarád,
  - Mgr. Pavlíně Jordánkové, ředitelce Mateřské školy Příbor,
  - Lence Nenutilové, ředitelce LUNY PŘÍBOR,
  - Olze Skřivánkové, ředitelce Školní jídelny Komenského,
  - Ing. Zuzaně Gřesíkové, ředitelce Technických služeb města Příbora ve výši dle zápisu ze schůze RM. Odměna může být vyplacena za podmínky dodržení objemu v rámci platového limitu uvedené příspěvkové organizace nebo z fondu odměn.

Rada města vzala na vědomí:

- možnosti řešení kapacity mateřských škol na území města Příbora,
- oznámení ředitelky Základní školy Npor. Loma Mgr. Aleny Urbanové a oznámení ředitelky Základní školy Příbor Mgr. Jarmily Bjačkové o vyhlášení ředitelského volna žákům škol ve dnech 18. a 19. listopadu 2021,
- oznámení ředitelky Základní školy Npor. Loma Mgr. Aleny Urbanové o vyhlášení ředitelského volna žákům školy dne 30. listopadu 2021 z technických důvodů.

Úplné znění dokumentu z jednání rady města se všemi náležitostmi a informacemi naleznete na webových stránkách města Příbora.

TELEGRAFICKÉ ZPRÁVY Z MIMOŘÁDNÉ SCHŮZE RADY MĚSTA

Veronika Liberdová, DiS., odbor organizační a správních činností Městského úřadu Příbor

Dne 23. 11. 2021 se uskutečnila 57. mimořádná schůze Rady města Příbora, na které bylo projednáno 6 bodů. Přinášíme vám stručný telegrafický přehled nejdůležitějších projednaných bodů.

Rada města schválila:

- podání žádosti o dotaci z programu Podpora rozvoje regionů 2019+, podprogram Podpora obcí s 3 001-10 000obyvateli, dotační titul „Podpora obnovy místních komunikací“, na projekt „Stavební úpravy ulice Vrchlického v Příboře“,
- smlouvu o dílo mezi městem Příborem a společností EUROVIA CS, a. s., na realizaci akce „Oprava havarijního stavu vozovky na pozemcích parc. č. 223 v k. ú. Prchalov a parc. č. 1546 v k. ú. Sedlnice“ s celkovou cenou za dílo ve výši 641 020,00 Kč bez DPH a termínem realizace 15.12.2021 v předloženém znění.

Rada města rozhodla:

- realizovat akci „Oprava havarijního stavu vozovky na pozemcích parc. č. 223 v k. ú. Prchalov a parc. č. 1546 v k. ú. Sedlnice“.

Rada města doporučila zastupitelstvu města schválit:

- návrh rozpočtu města Příbora na rok 2022 v členění a částkách dle přílohy č. 1 tohoto materiálu.

Rada města doporučila zastupitelstvu města vzít na vědomí:

- celkové objemy:

Příjmy	179 222 000 Kč
Výdaje	175 721 000 Kč
Financování	- 3 501 000 Kč

Rada města uložila:

- ředitelce TS umístit mobilní WC na městský hřbitov v Příboře na dobu půl roku. Termín 31.12.2021.

Úplné znění dokumentu z jednání rady města se všemi náležitostmi a informacemi naleznete na webových stránkách města Příbora.

AKTUÁLNÍ INFORMACE

ZMĚNY V DOPRAVNÍ OBSLUŽNOSTI V ROCE 2022

Mgr. Pavel Netušil, místostarosta města Příbora

Změny v autobusové a železniční dopravě od poloviny prosince jsou relativně významné, nabízím proto následující přehled.

Jednoznačně nejvýznamnější změna proběhla na železniční trati S8, kde se po tříletém jednání konečně podařilo prosadit hodinové takty směrem na Veřovice. Několik let se opakovala situace, kdy o víkendu nebylo možné po 7. hodině za celé dopoledne dojet vlakem do Veřovic, aniž byste museli ve Štramberku přestupovat nebo alespoň 20 minut jen tak stát. Od 12. 12. už každou hodinu o víkendu jedou přímé vlaky až do Veřovic. Skoro všechny mají navíc ve Veřovicích přípoj na Frenštát (ovšem některé jen v pracovní dny), takže se nám Beskydy tímto krokem o něco přiblížily.

Dále lze nově při cestě na Lysou horu či Smrk z Příbora s jedním přestupem o víkendu dorazit do Ostravice za necelou hodinu (tedy rychleji, než kdysi do Ostravice jezdil skibus). Přitom jde o spojení nejen pro občany Příbora, ale i Prchalova a Hájova (spoj projíždí celým Prchalovem a stojí též na zastávce Hájov, rozc.). Jak tedy na to?

Od 12. 12. každý víkend lze jet spoji 202 a 204 linky 621 na konečnou do Frýdku-Místku, kde stačí podchodem přejít na vlakové nádraží a pokračovat nově zavedenými vlaky „Lysohor“ bez přestupu ve Frýdlantu až do Ostravice. V letní sezóně pro milovníky večerních výstupů půjde totéž absolvovat i v 16 h. Zpátky už využít Lysohor bohužel nelze, situace tedy podobná jako za loňského jízdního řádu a je nutné počítat s přestupy ve Frýdlantě a Frýdku-Místku a s časem okolo hodiny a půl.

	so, ne	so, ne	so, ne 2. 4.-2. 10.
Prchalov, U Simprů	7:52	9:52	15:52
Příbor, u Volného	7:57	9:57	15:57
Příbor, u pošty	7:58	9:58	15:58
Příbor, Tatra	8:00	10:00	16:00
Hájov, rozc.	8:03	10:03	16:03
Frýdek-Místek příj. (bus)	8:24	10:24	16:24
Frýdek-Místek vlak	8:34	10:34	16:34
Ostravice	8:56	10:56	16:56

Kromě toho jednáme se společností Z-Group o možnosti vytvoření zimního spoje na současné lince cyklobusu. Když všechno dobře dopadne, v únoru by mohly vyjet „testovací spoje“ na Horní Bečvu a Bílou, aby si dopravce ověřil případný zájem veřejnosti. V případě pozitivního výsledku plánujeme pro příští sezónu „skibus“, který by byl z Bílé prodloužen až na Grúň (s pře-

stupem ve Starých Hamrech na Stýskalonce, neboť pro stoupání na Grúň je nutno použít mikrobus se sněhovými řetězy).

Další změny proběhnou na nové lince 927 do Hranic. Na této lince budou upraveny spoje tak, aby to odpovídalo změněným odjezdům rychlíků z Hranic do Prahy. Počty cestujících na této lince nejsou dostatečné, pro zabezpečení řádného pravidelného provozu je nutné dostat se k vyšší vytíženosti. Jednáme v tomto směru o „otevření“ linky, tj. umožnění jízdy mezi městy, nejen do a z Hranic. Také požadujeme, aby spoje, které již nyní jezdí denně, mohly vyjíždět i bez telefonické objednávky. Můžete-li, využijte tuto možnost, která bez nutnosti použití automobilu umožní cestovat do Prahy i z Prahy za cca 4 hodiny! Linku 927 lze využít i pro cestování do východních či středních Čech nebo do Vídně a rovněž z ní.

Další výrazná změna proběhla na linkách 699, 621 a 647 a týká se především občanů Prchalova. Na lince 699 (Nový Jičín – Prchalov – Příbor – Kopřivnice) byly totiž zrušeny všechny čtyři víkendové spoje v obou směrech. Ovšem spojení Prchalova s Příborem i Novým Jičínem se naopak zlepší, protože bude nově přes Prchalov jezdit 6 spojů linky 621 (Nový Jičín – Frýdek-Místek) v obou směrech. Zároveň dojde k premiérovému propojení Prchalova s Hájovem (zastávka Hájov, rozc.) a s Frýdkem-Místkem. Zrušena bude linka 647, její spoje budou nově začleněny do linky 621.

Tradičně dojde na mnoha linkách k několikaminutovým posunům, jedinou další výraznější změnou je nový zrychlený spoj do Ostravy na lince 641, odjíždějící od škol ve 12:43.

Pak lze uvést drobnosti typu přímého víkendového spojení z Brušperka do Hájova a Příbora, spoj linky 373 jedoucí o víkendu v 11:07 z Brušperku se v Trnávce změní na spoj linky 640 a přes Hájov pokračuje do Příbora a Kopřivnice. Podobně se poprvé bude dát jet školním spojem přímo z Pasek do Frýdku-Místku díky propojení linek 643 a 662 (ze zastávky Příbor, točna v 7:20).

Snažíme se, aby se dopravní situace stále zlepšovala. Změny jsou pomalé, postupné, ale vesměs směrem k lepšímu.

927 **Kopřivnice-Příbor-Nový Jičín-Hranice** **Platí od 12.12.2021 do 10.12.2022**

883927

Integrovaný dopravní systém Moravskoslezského kraje

Přepravu zajišťuje: Z-Group bus a.s., třída Tomáše Bati 258, 763 02 Zlín,Louky, provozovna Kopřivnice, tel. 597 608 508, 602 533 671, www.csadvs.cz, odkop@csadvs.cz

	1	3	5	7	201	9	11	203	13		km	TPZ	Tč			2	4	6	8	202	10	12	204	14
					†			†												†			†	
					57	31	31	57	31											p				
																				57	31	31	57	31
...	3 30	4 30	6 00	7 30	13 30	15 30	17 30	17 30	18 20	...	0	73	1	od	Kopřivnice,,Alšova ... př	...	5 47	7 27	8 27	10 27	16 27	17 47	20 27	21 39
...	3 32	4 32	6 02	7 32	13 32	15 32	17 32	17 32	18 22	...	1	73	2		Kopřivnice,,rest.Pod kaštany ...	...	5 45	7 25	8 25	10 25	16 25	17 45	20 25	21 37
...	3 33	4 33	6 03	7 33	13 33	15 33	17 33	17 33	18 23	...	1	73	3		Kopřivnice,,nám. ...	...	5 44	7 24	8 24	10 24	16 24	17 44	20 24	21 36
...	3 34	4 34	6 04	7 34	13 34	15 34	17 34	17 34	18 24	...	1	73	4		Kopřivnice,,žel.st. ...	...	5 43	7 23	8 23	10 23	16 23	17 43	20 23	21 35
...	3 36	4 36	6 06	7 36	13 36	15 36	17 36	17 36	18 26	...	3	73	5		Kopřivnice,,Čs.armády ...	...	5 41	7 21	8 21	10 21	16 21	17 41	20 21	21 34
...	3 39	4 39	6 09	7 39	13 39	15 39	17 39	17 39	18 29	...	5	73	6		Kopřivnice,Lubina,rozc. ...	...	5 38	7 18	8 18	10 18	16 18	17 38	20 18	21 33
...	3 40	4 40	6 10	7 40	13 40	15 40	17 40	17 40	18 30	...	6	73,74	7	×	Kopřivnice,Lubina,Na Holotě ...	...	5 37	7 17	8 17	10 17	16 17	17 37	20 17	21 32
...	3 43	4 43	6 13	7 43	13 43	15 43	17 43	17 43	18 33	...	8	74	8		Příbor,,žel.st. ...	...	5 34	7 14	8 14	10 14	16 14	17 34	20 14	21 29
...	3 44	4 44	6 14	7 44	13 44	15 44	17 44	17 44	18 34	...	9	74	9		Příbor,,u škol ...	...	5 33	7 13	8 13	10 13	16 13	17 33	20 13	21 28
...	3 46	4 46	6 16	7 46	13 46	15 46	17 46	17 46	18 36	...	10	74	10		Příbor,,Tatra ...	...	5 31	7 11	8 11	10 11	16 11	17 31	20 11	21 26
...	3 59	4 59	6 29	7 59	13 59	15 59	17 59	17 59	18 49	...	23	70	11		Nový Jičín,,Bezručova ...	...	5 18	6 58	7 58	9 58	15 58	17 18	19 58	21 13
...	4 01	5 01	6 31	8 01	14 01	16 01	18 01	18 01	18 51	...	24	70	12		Nový Jičín,,aut.nádr. ...	...	5 16	6 56	7 56	9 56	15 56	17 16	19 56	21 11
...	4 03	5 03	6 33	8 03	14 03	16 03	18 03	18 03	18 53	...	25	70	13		Nový Jičín,,Palackého škola ...	...	5 14	6 54	7 54	9 54	15 54	17 14	19 54	21 09
...	4 04	5 04	6 34	8 04	14 04	16 04	18 04	18 04	18 54	...	26	70	14		Nový Jičín,,Palackého ČSAD ...	...	5 13	6 53	7 53	9 53	15 53	17 13	19 53	21 08
...	4 06	5 06	6 36	8 06	14 06	16 06	18 06	18 06	18 56	...	27	70	15		Nový Jičín,Loučka,rest.Koruna ...	...	5 11	6 51	7 51	9 51	15 51	17 11	19 51	21 06
...	4 07	5 07	6 37	8 07	14 07	16 07	18 07	18 07	18 57	...	27	70,79	16		Nový Jičín,Loučka,ZD ...	...	5 10	6 50	7 50	9 50	15 50	17 10	19 50	21 05
...	4 32	5 32	7 02	8 32	14 32	16 32	18 32	18 32	19 22	...	49	236,238	17	př	Hranice,,aut.st. ... od	...	4 50	6 30	7 30	9 30	15 30	16 50	19 30	20 45

⚒ jede v pracovních dnech
† jede v neděli a ve státem uznané svátky
◖ spoj zastavuje jen pro vystupování
▸ spoj zastavuje jen pro nastupování
× zastávka jen na znamení nebo požádání
♿ spoj s bezbariérově přístupným vozidlem
♿ bezbariérově přístupná zastávka
🚆 zastávka s možností přestupu na železniční dopravu

31 nejede 31.12.21
57 nejede od 24.12.21 do 25.12.21, 1.1.22
☎ spoj 1, 2, 3, 4, 5, 6, 7, 8, 9, 10, 11, 12, 13, 14, 201, 202, 203 a 204 jede jen na objednání telefonicky nebo u řidiče
p spoje č. 8, 10, 12, 14, 202, 204 odjíždí 10 minut po skutečném příjezdu přípojného vlaku.
▲ spoj 1 Tč 17: na spoj 1 navazuje v zastávce Hranice,aut.st. vlak IČ518 do Prahy
▲ spoj 3 Tč 17: na spoj 3 navazuje v zastávce Hranice,aut.st. vlak RJ1000 do Prahy
▲ spoj 5 Tč 17: na spoj 5 navazuje v zastávce Hranice,aut.st. vlak EC101 do Vídně, vlak LE410 do Prahy
▲ spoj 7 Tč 17: na spoj 7 navazuje v zastávce Hranice,aut.st. vlak EC144 do Prahy
△ spoj 8 Tč 17: spoj 8 vyčká v zastávce Hranice,aut.st. příjezdu vlaku Ex113 z Prahy nejvýše 30 minut
▲ spoj 9 Tč 17: na spoj 9 navazuje v zastávce Hranice,aut.st. vlak Ex140 do Prahy
△ spoj 10 Tč 17: spoj 10 vyčká v zastávce Hranice,aut.st. příjezdu vlaku EC102 z Vídně,vlaku EC129 z Prahy nejvýše 30 minut
▲ spoj 11 Tč 17: na spoj 11 navazuje v zastávce Hranice,aut.st. vlak EX112 do Prahy
△ spoj 12 Tč 17: spoj 12 vyčká v zastávce Hranice,aut.st. příjezdu vlaku EC145 z Prahy nejvýše 30 minut
▲ spoj 13 Tč 17: na spoj 13 navazuje v zastávce Hranice,aut.st. vlak Ex120 do Prahy
△ spoj 14 Tč 17: spoj 14 vyčká v zastávce Hranice,aut.st. příjezdu vlaku EC100 z Vídně,vlaku IC521 z Prahy nejvýše 30 minut
▲ spoj 201 Tč 17: na spoj 201 navazuje v zastávce Hranice,aut.st. vlak EC114 do Prahy
△ spoj 202 Tč 17: spoj 202 vyčká v zastávce Hranice,aut.st. příjezdu vlaku EC143 z Prahy nejvýše 30 minut
▲ spoj 203 Tč 17: na spoj 203 navazuje v zastávce Hranice,aut.st. vlak Ex112 do Prahy
△ spoj 204 Tč 17: spoj 204 vyčká v zastávce Hranice,aut.st. příjezdu vlaku EC145 z Prahy nejvýše 30 minut

TARIFNÍ OPATŘENÍ: Mezi zastávkami Příbor,Tatra a Nový Jičín,Bezručova se nachází tarifní zóna 74 (5 km), tarifní zóna 71 (7 km).
TARIFNÍ OPATŘENÍ: Mezi zastávkami Nový Jičín,Loučka,ZD a Hranice,aut.st. se nachází tarifní zóna 79 (4 km), tarifní zóna 88 (6 km), tarifní zóna 238 (9 km) a tarifní zóna 236 (3 km).
Na lince platí tarif Integrovaného dopravního systému Moravskoslezského kraje ODIS vyhlášený dopravcem. Informace o tarifu a smluvních přepravních podmínkách jsou zveřejněny ve vozidlech na lince.
Na lince je povolen nástup do vozidel pouze předními dveřmi s kontrolou jízdních dokladů řidičem.
Objednání spoje je možno provést nákupem jízdenky v mobilní aplikaci ODISapka nebo na tel. 773 605 066 nejpozději 60 minut před odjezdem z výchozí zastávky.
Spoje ve směru do Hranic je možné objednat pouze do zast. Hranice,aut.st., spoje jedou pouze mezi objednanou zastávkou a zastávkou Hranice,aut.st.. Spoje ve směru z Hranic je možné objednat pouze ze zastávky Hranice, aut.st..

325 Studénka - Veřovice

(S)8 (Ostrava -) Studénka - Kopřivnice - Štramberk - Veřovice ⇔ ODIS

325

km	Správa železnic / ČD, a.s. Vlak		23100		23102	23104	23140	23150	23106	Sp 1640	23108	23110	23112	23114	23116	23118
	Ze stanice									Ostrava hl. n.						
0	**Studénka** 001,279 ⇔75,76,86	85	⚒ ⊙ 4 12		27 5 01	28 5 36	⚒ 6 14		25 7 09	⚒ **7 16**	8 11	9 11	25 10 11	11 11	⚒ 12 11	13 11
6	Sedlnice ⇔72,75	85	× 4 18		× 5 08	× 5 44	× 6 21		× 7 16	× **7 24**	× 8 18	× 9 18	×10 18	×11 18	×12 18	×13 18
10	Skotnice ⇔72,74		× 4 23		× 5 13	× 5 48	× 6 26		× 7 21	× **7 28**	× 8 24	× 9 24	×10 24	×11 24	×12 24	×13 24
13	Příbor ⇔74		4 27		5 17	5 52	6 32		7 27	**7 32**	8 29	9 29	10 29	11 29	12 29	13 29
17	Kopřivnice zastávka ⇔73,74		4 32		5 22	5 57	6 37		7 32	**7 37**	8 34	9 34	10 34	11 34	12 34	13 34
18	Kopřivnice ⇔73,74	o	4 34		5 24	28 5 59	6 39		7 34	**7 39**	8 36	9 36	10 36	11 36	12 36	13 36
	Kopřivnice ⇔73,74		4 35		5 25	6 00	6 40	⚒ 7 13	7 35	**7 40**	8 37	9 37	10 37	11 37	12 37	13 37
21	Štramberk ⇔73	o	4 39		27 5 29	6 03	⚒ 6 44	7 16	7 39	⚒ **7 44**	8 41	9 41	10 41	11 41	12 41	13 41
	Štramberk ⇔73		4 44		⚒ 5 32	6 17		7 17	7 40		8 42	9 42	10 42	11 42	12 42	13 42
23	Ženklava ⇔73,84		× 4 48		× 5 36	× 6 21		× 7 21	× 7 44		× 8 46	× 9 46	×10 46	×11 46	×12 46	×13 46
27	**Veřovice** 323 ⇔59,84	o	⚒ 4 56		⚒ 5 44	6 29		⚒ 7 29	25 7 52		8 54	9 54	25 10 54	11 54	⚒ 12 54	13 54

km	Správa železnic / ČD, a.s. Vlak		Sp 1642	23120		23122	23124	Sp 1644	23124	23126	Sp 1646	23128	Sp 1648	23130	23142	23144
	Ze stanice		Ostrava hl. n.					Ostrava hl. n.			Ostrava hl. n.		Ostrava hl. n.			
0	**Studénka** 001,279 ⇔75,76,86	85	⚒ **14 08**	25 14 11		15 12	25 16 11	⚒ **16 13**		17 12	**18 13**	19 09	31 **20 11**	16 21 11	23 22 11	23 11
6	Sedlnice ⇔72,75	85	×**14 14**	×14 18		×15 19	×16 18	×**16 19**		×17 19	×**18 19**	×19 16	×**20 18**	×21 18	×22 18	×23 18
10	Skotnice ⇔72,74		×**14 18**	×14 24		×15 25	×16 24	×**16 24**		×17 25	×**18 23**	×19 22	×**20 22**	×21 22	×22 23	×23 23
13	Příbor ⇔74		**14 22**	14 29		15 29	25 ⊙16 28	**16 29**	25 →16 29	17 29	**18 28**	19 26	**20 26**	21 26	22 28	23 28
17	Kopřivnice zastávka ⇔73,74		**14 27**	×14 35		15 35	↳	**16 33**	×16 34	17 35	**18 32**	19 31	**20 31**	21 31	22 33	23 33
18	Kopřivnice ⇔73,74	o	**14 29**	14 37		15 37		**16 35**	16 36	17 37	**18 34**	19 33	**20 33**	21 33	22 35	23 35
	Kopřivnice ⇔73,74		**14 35**	14 38		15 38		**16 35**	16 37	17 38	**18 35**	19 33	**20 33**	21 33	22 35	23 35
21	Štramberk ⇔73	o	⚒ **14 39**	25 14 41		15 42		⚒ **16 39**	25 16 41	17 41	**18 39**	19 37	31 **20 37**	16 21 37	23 22 39	23 39
	Štramberk ⇔73			14 42		15 44			16 42	17 44		16 19 40		10 21 42		
23	Ženklava ⇔73,84			×14 46		×15 48			×16 46	×17 48		×19 44		×21 46		
27	**Veřovice** 323 ⇔59,84	o		14 54		15 56			16 54	17 56		16 19 52		10 21 53		

10 nejede 24., 31.XII.
16 nejede 24.XII.
23 jede v ⚒ nejede 31.XII.
25 jede v ⑥ a †
27 jede v ⚒, ⑥ a 24.XII., 15.IV., 5.VII., 28.IX., 28.X., 17.XI., nejede 25.XII., 1.I., 16.IV., 29.X.
28 jede v ⚒ a †, nejede 24., 25., 31.XII., 1.I., 15. – 17.IV., 5.VII., 28.X.
31 jede v †, nejede 24., 25.XII., 1.I., 15. – 17.IV., 5.VII., 28.X.
35 viz trať 271
⚒1 v ⚒
⚒2 v ⑥ a †
⚒5 Studénka – Štramberk, Štramberk – Veřovice v ⑥ a †
⚒6 Studénka – Štramberk v ⚒

820

ZACHOVEJME CENTRUM TRADIČNÍCH TECHNOLOGIÍ V PŘÍBOŘE!

Mgr. Jiří Tuza, předseda komise kultury, cestovního ruchu a sportu Rady města Příbora

Již delší dobu kolují zvěsti o přesunutí a zrušení Centra tradičních technologií - CETRAT Příbor (provozováno MSK). Některé se pravdě blíží více, jiné méně. Základ mají ale většinou společný. Centru tradičních technologií skutečně hrozí zánik. Mnoho z nás možná ani netuší, jak významným se CETRAT za několik let své existence stal. Již mnohokrát jsme mohli vidět záběry i rozhovory z muzea v celostátních televizích a věhlas přešel i hranice České republiky. Jeho jedinečnost v podobě zkoumání a rekonstruování tradičních, mnohdy již zcela zaniklých, výrobních postupů zpracování přírodních materiálů je i ve světě stále raritou a Příbor se v této oblasti stává významným průkopníkem. Také mnoho školních skupin, ať už z Příbora, nebo širokého okolí, odchází nadšených a plných dojmů z experimentální dílny. A když se zaposloucháme do vizí a plánů CETRATu do budoucna, můžeme si být jisti, že jsme stále teprve na začátku.

Proč by ale někdo chtěl takto fungující projekt ukončit? Odpovědí je velký krajský projekt v Nové Horce s využitím peněz z Evropských fondů. Pro někoho zajímavá myšlenka sjednocení expozic do jednoho místa může vyústit v nevyhovující podmínky pro specifické expozice a i takto slibně se rozvíjející projekt dovede k zániku. Nenechme to ale dojít až do této fáze!

Již nyní probíhají mnohá jednání s cílem zachovat CETRAT v Příboře. Jednou z mnoha je i aktivita komise pro kulturu, cestovní ruch a sport. Společně se zástupci města připravuje velkou petici s cílem ukázat zájem místních obyvatel, škol, podnikatelů i dalších organizací o toto centrum. Již brzy se budete moct do petiční akce zapojit a CETRAT podpořit.

Věříme, že se nám společně podaří Centrum tradičních technologií v Příboře zachovat. Na závěr snad jen doporučení. Udělejte si čas a muzeum sami navštivte. Stojí to za to.

EKOLOGICKÁ PROBLEMATIKA

DARUJTE PŘÍRODĚ VÁNOČNÍ DÁREK TÍM, ŽE SI Z NÍ NĚCO ODNESETE. TŘEBA PYTEL PLNÝ ODPADKŮ!

(ČR, 3. 12. 2021) S blížícím se koncem roku přináší Český svaz ochránců přírody letošní výsledky kampaně „Ukliďme svět“. Akce se letos zúčastnilo přes 21 000 registrovaných dobrovolníků, kteří po celé České republice sebrali více než 200 tun odpadu. Do úklidu se zapojilo 213 škol, táborů a dětských oddílů. Ochránci také oznámili datum hlavního jarního úklidového termínu, který bude příští rok 26. března, a zároveň přichází s novou velkou výzvou: „Darujte přírodě vánoční dárek tím, že si z ní něco odnesete. Třeba pytel plný odpadků!“

Blíží se Vánoce a s nimi i touha lidí obdarovat ty, které máme rádi. Ochránci přírody nyní přicházejí s tipem na vánoční dárek, který pomůže přírodě i nám všem. Na rozdíl od běžných zvyklostí, tento dárek nepřinesete pod stromeček, ale naopak ho od něj odnesete!

„Na Vánoce mnoho lidí vyráží mimo město, chtějí se projít v lese a užít si klid po náročném předvánočním shonu. Proč tedy tuto příležitost nepřetavit v něco opravdu pozitivního. Darujte dárky i přírodě v podobě plného pytle odpadků, který z ní odnesete!“ říká koordinátorka kampaně Veronika Andrlová a dodává, že neexistuje lepší příležitost pro projev solidarity s naší přírodou než právě o Vánocích.

Pokud se tato výzva uchytí, plánují ji ochránci přírody opakovat každý rok. Může se tak stát pravidelným doplňkem hromadných úklidových akcí. Ty letos opět silně zasáhla pandemická situace, kvůli níž měly hromadné akce nižší účast, než bývalo běžné v minulých letech. Organizátoři akce proto zvolili pro tento rok trochu jinou taktiku než obvykle. Kromě hlavních termínů vyzývali dobrovolníky i k individuálním úklidům v průběhu celého roku. Akce se tak nakonec zúčastnilo přes 21 000 registrovaných dobrovolníků, kteří po celé České republice sebrali více než 200 tun odpadu. Do úklidu se také zapojilo 213 škol, táborů a dětských oddílů.

„Bylo nám jasné, že situace není dobrá pro hromadné akce. Proto jsme se zaměřili na to, abychom lidi motivovali k úklidům v průběhu celého roku. Dobrovolníky jsme vyzývali k pravidelným úklidům při každé procházce do přírody a pořádali pro ně i mnoho soutěží. Rok však ještě neskončil,“ říká Veronika Andrlová a naznačuje, že je čas při nadělování dárků myslet i na to nejcennější, tedy na naši přírodu.

Více informací naleznete na stránkách www.uklidmesvet.cz.

Kontakt: Veronika Andrlová,
tel.: 773 198 015, info@csop.cz

Ukliďme svět v roce 2021 podporují:
Ministerstvo životního prostředí, Hlavní město Praha, ALPINE PRO, DPD CZ, DB Schenker.
Partnery akce se můžete stát i Vy! Děkujeme!

VÝSKYT JMELÍ NA ÚZEMÍ PŘÍBORA

Ing. Jaroslava Veselková, odbor životního prostředí Městského úřadu Příbor

Vzhledem k masivnímu napadení dřevin jmelím na území města Příbora se obracíme na vlastníky pozemků, kteří na svých dřevinách evidují výskyt jmelí, aby se z důvodu zpomalení šíření pokusili snížit jeho výskyt.

Jmelí je stále zelený poloparazitický keřík, který je schopen fotosyntézy, ale zároveň hostitelskému stromu odebírá důležité živiny. Dřevina v důsledku toho chřadne a - pokud je napadení masivní - postupně zcela usychá. Jsou ohroženy listnaté i jehličnaté dřeviny, v naší oblasti nejvíce trpí lípy, javory, topoly, akáty a jabloně a z řad jehličnatých stromů zejména jedle a borovice.

Stejně jako lidé trpí civilizačními chorobami, ani stromům se negativní důsledky znečištění životního prostředí nevyhýbají. Dřeviny jsou oslabeny špatnou kvalitou ovzduší, znečištěním půdy a podzemních vod, nedostatkem, nebo naopak přebytkem mikroprvků v půdě apod., čímž se snižuje jejich obranyschopnost a naopak se zvyšuje náchylnost k různým infekcím či právě napadení jmelím. Ptáci se potom postarají o roznesení semen, která po průchodu trávicím traktem mají lepší klíčivost. Navíc díky lepkavému oplodí semena přilnou k zobáku či nohám a pták otřením o větev přilepí semínko k podkladu.

Doporučená opatření proti šíření jmelí:

- podpora vitality a obranyschopnosti stromů vhodným hnojením a zálivkou;
- v případě menšího napadení odstranění trsů ořezem větví (po vylomení trsu jmelí v místě znovu vyroste);
- v případě napadení koruny stromu větší než 50 % přistoupit k pokácení napadené dřeviny.

Na pozemcích v majetku města Příbora provádí ořez jmelí pravidelně arboristická firma, se kterou město dlouhodobě spolupracuje.

Při odborném ořezu nebo při kácení dřevin je nutno postupovat v souladu se zákonem č. 114/1992 Sb., o ochraně přírody a krajiny, ve znění pozdějších předpisů.

Využijte poslední šanci získat dotaci na nový ekologický zdroj tepla před zákazem provozu starých kotlů v září 2022

Moravskoslezský kraj plánuje v polovině příštího roku vyhlášení 4. výzvy k podávání žádostí o kotlíkovou dotaci. Aby mohl občanům dotaci na nový zdroj tepla poskytnout a výzvu vyhlásit, musí prokázat jejich zájem.

Je potřeba, aby zájemci o kotlíkovou dotaci vyplnili jednoduchý dotazník.

Dotazník najdete na adrese:
https://1url.cz/@kotliky4

Čím více zájemců se přihlásí, tím více finančních prostředků bude mezi občany kraje rozděleno.

V dotazníku vyplníte pouze Vaše osobní údaje, místo výměny kotle a typ kotle, který si chcete z dotace pořídit (jedná se pouze o předpoklad). Vámi zadané údaje budou použity výhradně pro účely podání krajského projektu na Ministerstvo životního prostředí.

Budete-li mít zájem, budeme Vám zasílat na uvedenou e-mailovou adresu informace o aktuálním dění (vyhlášení výzvy k podání žádosti, termín odeslání žádosti v elektronické podobě apod.)

Dotace bude poskytována vlastníkům nebo spoluvlastníkům rodinných domů, bytů v bytovém domě, nebo trvale obývaných staveb pro rodinnou rekreaci, a to formou dotace ve výši **95 % ze způsobilých výdajů,** nejvýše však:

Nový zdroj tepla	Podpora EU (v Kč)	Včetně příspěvku Moravskoslezského kaje (v Kč)
Tepelné čerpadlo	130 000	**137 500**
Kotel na biomasu (automatický/ruční)	130 000	**137 500**
Plynový kondenzační kotel	100 000	**107 500**

Některé obce a města poskytnou příspěvek ze svého rozpočtu, o který se může dotace ještě navýšit.

Moravskoslezský kraj

Žadatel musí v nemovitosti, kde proběhne výměna zdroje tepla, trvale bydlet. Pokud zde nemá trvalý pobyt, doloží čestné prohlášení, že má v nemovitosti bydliště. Roční čistý příjem žadatele a všech osob žijících v nemovitosti nesmí být v průměru vyšší než 170 900 Kč na 1 osobu za rok 2020 (u dětí a studentů do 26 let je počítáno s nulovým příjmem).

Příjmy se nedokládají v případě, že k datu podání žádosti o kotlíkovou dotaci:

- žadatel a všechny osoby žijící v nemovitosti pobírají starobní nebo invalidní důchod 3. stupně,
- žadatel je nezletilý nebo student denního studia do 26 let a je jediným vlastníkem nemovitosti,
- žadatel v období od 1. 1. 2020 do doby podání žádosti o podporu pobíral dávky v hmotné nouzi nebo příspěvek na bydlení (není nutné po celou dobu).

Z dotace bude možné uplatnit výdaje za výměnu kotle, které vznikly po 1. 1. 2021.

https://lokalni-topeniste.msk.cz/ kotliky@msk.cz 595 622 355

SOCIÁLNÍ TEMATIKA

ČINNOST STŘEDISKA SOCIÁLNÍCH SLUŽEB MĚSTA KOPŘIVNICE, P. O.

Ing. Eva Mündleinová, ředitelka Střediska soc. služeb města Kopřivnice, p. o.

Město Příbor již několik let spolupracuje se Střediskem sociálních služeb města Kopřivnice, p. o., v zajišťování péče o své občany ve svých zařízeních.

Odlehčovací služba, která je určena zejména pečujícím osobám – převážně rodinám, kteří o seniory trvale pečují, je dlouhodobě využívaná nejvíce. Služba pomáhá těm, kteří potřebují čas ke svému odpočinku a regeneraci sil, popř. tehdy, nejsou-li sami schopni zajistit náročnou péči o svého blízkého. Smyslem služby je to, aby si pečující osoba odpočinula a po návratu svého blízkého ze zařízení do domácího prostředí mohla v péči pokračovat. V roce 2021 využilo službu 12 občanů města Příbora, někteří z nich opakovaně.

Dalšími sociálními službami, využívanými občany města Příbora jsou denní stacionář a azylový dům. Denní stacionář již dva roky funguje v nových zrekonstruovaných prostorách Komunitního centra „Pětka“. Celý prostor je samozřejmě bezbariérový, a tím bylo umožněno rozšíření cílové skupiny uživatelů služby o osoby se středně těžkým a těžkým mentálním, příp. přidruženým kombinovaným handicapem a autismem. Tuto službu využívá 1 občan města Příbora.

Sociální službu azylový dům využívají lidé, kteří jsou z důvodu nepříznivé sociální situace v ohrožení spojeném se ztrátou práce, bydlení. V azylovém domě jim je poskytováno bydlení, zajištění hygieny, možnost přípravy stravy, vyprání oblečení. Hlavní prioritou je podpora klienta při zajištění další formy bydlení, jako je například ubytovna. V roce 2021 využili tuto službu 4 občané města Příbora.

Město Příbor se Střediskem sociálních služeb města Kopřivnice, p. o., úzce spolupracuje a na financování sociálních služeb poskytovaných v zařízeních střediska občanům města Příbora se aktivně podílí.

ZPRÁVA O ČINNOSTI DOMOVA PRO SENIORY OASA PETŘVALD

Ing. Adam Borek, ředitel

Domov pro seniory OASA Petřvaldík poskytuje pobytovou sociální službu seniorům a osobám s kombinovaným postižením od věku 55 let.

Zařízení funguje již od roku 2008, je to menší zařízení pro 28 klientů, kteří jsou ubytovaní v jednolůžkových a dvoulůžkových pokojích s vlastním sociálním zařízením. Personál tohoto zařízení se snaží vytvořit klientům přirozené prostředí domácího typu, podporující jejich samostatnost a umožňující prožití plnohodnotného, aktivního a důstojného života.

Klientům je zajištěna celodenní strava přizpůsobena požadavkům a přáním. Samozřejmostí je 24hodinová péče zajištěná kvalifikovaným personálem. Dále mají klienti možnost využít služeb kadeřnice, pedikérky a masérky. Kulturní vyžití probíhá formou narozeninových oslav, diskotéky pro starší a pokročilé s profesionálním hudebníkem. Do zařízení také pravidelně dojíždí mobilní divadlo z Brna se svým krásných hudebním vystoupením. Denně je klientům k dispozici aktivizační dílnička s každodenním programem včetně procvičování kognitivních funkcí za podpory kvalifikovaného pracovníka. V letních měsících si klienti užívají zahradního posezení včetně letních aktivit, jako je grilování, vaření guláše, sušení bylinek a mnoho dalších. Naši pobytovou sociální službu využívají také občané Příbora, na jejichž financování se město podílí.

POSLÁNÍ A ČINNOST TERÉNNÍHO PROGRAMU NA NOVOJIČÍNSKU (TPN)

Bc. Jeannette Motlová, DiS.,vedoucí Terénního programu na Novojičínsku

Terénní program na Novojičínsku je určen osobám závislým na návykových látkách, či osobám ohrožených závislostí a jejich blízkým. V Příboře působí TPN již několik let. Pracovníci TPN dojíždějí do Příbora jednou týdně v úterý. Během té doby jsou klientům nabízeny a poskytovány služby Terénního programu na Novojičínsku, tzn. Výměnný program Harmreduction, zdravotní a informační servis, sociální práce.

Cíle projektu a přínos pro veřejnost:

- mapování drogové scény jednotlivých měst, vyhledávání a navazování kontaktů s aktivními uživateli nealkoholových drog v jejich přirozeném prostředí a vytvoření vzájemné důvěry mezi klientem a terénním pracovníkem,
- snižování rizik spojených s užíváním nealkoholových drog a motivace ke změně životního stylu uživatelů směrem k bezpečnějším a šetrnějším způsobům aplikace drog a bezpečnému sexuálnímu chování,
- navázání klienta do systému sociálních služeb klienta,
- snižování dopadů užívání nealkoholových drog na širokou veřejnost sběrem použitých stříkaček a jejich bezpečnou likvidací (tzn. prevence infekčních chorob, hepatitid, HIV/AIDS).

Pracovníci TPN nadále vyhledávají skrytou populaci uživatelů návykových látek, nabízejí jim služby vycházející z Harmreduction přístupu, což znamená minimalizace škod v důsledku užívání návykových látek. Jde například o výměnu použitých injekčních setů za sety čisté (díky této aktivitě snižujeme množství volně pohozeného infekčního materiálu), poskytování zdravotnického a sociálního servisu a navázání do místního systému sociálních služeb.

KOMISE PRO OBČANSKÉ ZÁLEŽITOSTI

BLAHOPŘÁNÍ

Bc. Ivana Bolomová, DiS., matrikářka Městského úřadu Příbor

Blahopřejeme jubilantům narozeným v lednu, kteří slaví své jubileum:

Štěpánka Holaňová
Zdeněk Polášek
Jaroslav Honzík
Daniela Sehnalová
Jana Domitrová
Soňa Kavanová
Oldřich Šumbera
Karel Gilar
Miroslav Kozar
Ludmila Gansová
Ludmila Gilarová
Jaroslav Kroupa
Vlastimil Matula
Pavla Nantlová
Jiřina Svobodová
Jarmila Sedláčková
Olga Krestová
Zdenka Váňová
Jindřich Mikulenka
Jaroslava Demlová
Vlasta Helmová
Marcela Rejmanová
Jaroslava Dostálová
Jan Laník
Milada Busková
Věra Vidomusová
Jaroslav Gillar
Jiřina Hanzlíková
Blažena Krestová
Arnošta Holubová
Jarmila Jurečková

Jubilanti Domova Příbor

Vladislava Jankovičová *Evžen Raida* *Jena Váňová* *Miloš Velička* *Anna Volná* *Zdeňka Witássková* *Jiřina Zápotočná*

INFORMACE JUBILANTŮM

Bc. Ivana Bolomová, DiS., matrikářka Městského úřadu Příbor

Vážená paní, vážený pane,

pokud slavíte své jubileum 70, 75, 80, 85 let a výše, pak v pravidelné rubrice Měsíčníku uvádíme v měsíci Vašeho narození Vaše jméno a příjmení. Rádi bychom Vám za město Příbor tímto gestem vyjádřili přání zdraví a všeho dobrého. V případě, že si NEPŘEJETE zveřejnění svého jména v tomto periodiku, prosíme Vás, abyste nám toto oznámili telefonicky na tel. č. 556 455 443, e-mailem na adrese: matrika@pribor-mesto.cz nebo osobně či písemně na adrese: Městský úřad, odbor organizační a správních činností - matrika, náměstí Sigmunda Freuda 19, 742 58 Příbor.

Prosíme Vás, abyste takto učinili s dostatečným předstihem s ohledem na uzávěrku Měsíčníku, která je obvykle v polovině předchozího měsíce. Pokud od Vás neobdržíme tento „nesouhlas“, budeme Vaše rozhodnutí brát jako souhlas se zveřejněním.

Děkujeme Vám za pochopení, komise pro občanské záležitosti

VÍTÁNÍ OBČÁNKŮ V PŘÍBOŘE V ROCE 2021

Bc. Ivana Bolomová, matrikářka Městského úřadu Příbor

V roce 2021 se podařilo zorganizovat přivítání nových občánků ve dvou termínech, v červnu a v říjnu. Přivítáno bylo celkem 39 miminek, které doprovodili jejich nejbližší – rodiče, sourozenci a na podzim už také prarodiče a další rodinní příslušníci.

Poděkování za spolupráci při organizaci slavnostního obřadu patří Základní umělecké škole v Příboře, jejíž pedagogové jsou se svými žáky vždy připraveni přichystat krásné hudební vystoupení. Dále také hudebníkům - Zdeňku Pukovcovi a Josefu Pukovcovi, kteří nás pravidelně doprovázejí při obřadech. Městu Příboru díky za finanční podporu a technické zázemí a Městské knihovně Příbor za dárkovou sadu pro děti a rodiče, kterou připravují pro občánky v rámci projektu Bookstart neboli s knihou do života. Paní fotografce za trpělivý přístup při pořizování snímků miminek, kolegyním z komise pro občanské záležitosti za spolupráci při organizaci a paní Ivaně Žárské za vítání dětí milým projevem.

Milí rodiče, děkuji i Vám, že jste na vítání dorazili vždy s dobrou náladou a zároveň respektem ke všem covidovým opatřením, které se nám podařilo dodržet. Přeji Vašim dětem i Vám jako jejich průvodcům životem především zdraví, štěstí a lásku nejen v přicházejícím roce 2022.

Pro ty z Vás, kteří byste se chtěli přihlásit na vítání občánků, je k dispozici přihláška, která bude po převzetí evidována na matrice MÚ Příbor. Další vítání občánků je plánováno na jaro roku 2022 s ohledem na vývoj epidemiologické situace.

Foto: Petra Malotová

VÍTÁNÍ OBČÁNKŮ - PŘIHLÁŠKA

Milí rodiče, máte-li zájem zúčastnit se slavnostního „Vítání občánků“, vyplňte, prosím, po narození miminka tuto přihlášku a…

- zašlete ji elektronicky na adresu matrika@pribor-mesto.cz,
- nebo osobně odevzdejte na Městském úřadě Příbor na podatelně nebo v kanceláři matriky.

Vždy cca 14 dnů před plánovaným „Vítáním občánků“ vám bude doručena pozvánka s upřesněním data a času konání na vámi uvedenou adresu.

Přihláška je k dispozici také na webových stránkách města nebo na matrice Městského úřadu Příbor.

✂----------

Jméno a příjmení dítěte: …… Datum narození ……

Jméno a příjmení matky a otce dítěte……

Trvalé bydliště:……

Adresa pro doručení pozvánky (pokud je odlišná od adresy trvalého bydliště):
……

Tel. číslo nebo e-mail: ……

V souladu s ustanoveními zákona č. 101/2000 Sb., o ochraně osobních údajů a o změně některých souvisejících zákonů ve znění pozdějších předpisů, souhlasím s využitím výše uvedených osobních údajů pro organizační zajištění akce Vítání občánků města Příbora.

Podpis zákonného zástupce: ……

KDE SE VLASTNĚ VZALA TRADICE „VÍTÁNÍ OBČÁNKŮ“?

Bc. Ivana Bolomová, matrikářka Městského úřadu Příbor

V tomto čísle Měsíčníku se pokusím přiblížit původ oblíbené společenské události, kterou je vítání občánků.

Encyklopedie nám říká, že se jedná o světský společenský obřad, v jehož průběhu je novorozeně, většinou na obecním úřadě, slavnostně uvedeno do života obce. Tato událost bývá někdy spojena také se slibem, který rodiče novorozených občánků svými podpisy stvrzují do pamětní knihy.

Jedny z prvních stop zavedení této tradice můžeme sledovat v období Německé říše, když se národní socialisté snažili nahradit tradiční křest občanským ceremoniálem (tzv. Namensweihe)

a vlastně tím „odnáboženštit“ jeden z nejstarších křesťanských zvyků. Obřad se měl konat ve speciálních místnostech, před oltářem pokrytým vlajkou se svastikou, vyobrazením Adolfa Hitlera a za účasti příslušníků SS. Bohoslužbu slova nahrazovalo zpívané nebo mluvené slovo a zasvěcující přečetl pro všechny přítomné slib víry. Dítě obdrželo své jméno, ale ne příslušenství k některé církvi a náboženství. K obřadu pojmenování byli zváni rodiče, rodina a přátelé. Pokusy nahradit církevní křest probíhaly v Německu také v době totalitního režimu. Nacistický název občanského obřadu obdržel pouze přívlastek socialistický - „sozialistische Namensweihe” (socialistický obřad pokřtění). Zde ale tyto obřady nedosáhly takové popularity a postupně zanikly.

Organizování občanských slavnostních obřadů rodinných svátků jako svatba, narození, pojmenování dětí, dosažení plnoletosti či výročí uzavření manželství přikládali velkou váhu také komunisté v Sovětském svazu. Tyto akty měly mít opět vliv na překonávání náboženských přežitků, na formování socialistického stylu života sovětských občanů a upevňování odpovědnosti vůči sovětské společnosti. Na přípravě slavnostních obřadů rodinných svátků se podíleli dokonce režiséři, herci, hudebníci, návrháři kostýmů atd.

V naší zemi začal „Vítání občánků do života” programově zavádět v 50. letech 20. století Ústřední výbor Komunistické strany Československa. Dělo se tak podle sovětského vzoru v rámci ateizace společnosti. Tento společenský – civilní obřad měl postupně nahradit tradiční církevní křest a zároveň do něj byly začleněny také prvky komunistické ideologie (církevní křty v letech 1948–1989 zakázány nebyly, ale konaly se především soukromě). Vláda za tímto účelem zřídila v roce 1953 sbory pro občanské záležitosti, jež fungovaly pod záštitou národních výborů, které byly pověřeny vedením matrik. Vítání občánků se podařilo úspěšně prosadit a stalo se automatickým aktem až v období normalizace v letech sedmdesátých spolu s předáváním občanských průkazů a konáním civilních svatebních obřadů. Většina obecních úřadů pak v pořádání obřadu vítání občánků pokračovala i po roce 1989. V Příboře probíhá „vítání“ s tradicí od roku 1957 a slavnostně bývá přivítáno každý rok průměrně kolem 50 nových občánků.

V současné době se jedná o společenskou událost, jejímž prostřednictvím jednotlivé obce vítají novorozené děti do řad svých občanů, je tedy spojeno s přijetím dítěte do občanské společnosti. S křtem je spojeno jen z části, jelikož během rituálu neprobíhá přechod z jedné společnosti do druhé a dítě se členem občanské společnosti a státním příslušníkem daného státu stává aktem narození. Pro některé rodiče má civilní obřad stejnou hodnotu jako křest. Účast na tomto dnes především slavnostním ceremoniálu si rodiče volí dobrovolně a i přes poněkud diskutabilní původ tohoto obřadu jde o milou událost v životě rodiny, která vítá na svět nového človíčka.

Zdroj: https://cs.wikipedia.org/wiki/Vítání_občánků

OBČANSKÉ NÁZORY

PODĚKOVÁNÍ

Vlastimil Hanák

Bylo poledne, sobota 6. 11. 2021. Měli jsme jet na návštěvu dcery do Kopřivnice – oslava s obědem a já už čekal v autě před barákem na manželku. Spěchali jsme, ale manželka stále nešla. Nakonec jsem vypnul motor a šel jsem se podívat, proč tak dlouho nejde. Manželka stála u dveří a rachotila klíči. Zeptal jsem se, co se děje, že jí to tak dlouho trvá. Nemohla vytáhnout klíče ze zámku poté, co dveře zamkla. Tak jsem se o to pokoušel já, ale nešlo to. Dělali jsme rámus a naši sousedé se přišli podívat, co se děje. Snažili se také pomoci, ale nikomu se to nepodařilo. Co teď?

Do bytu se nedalo jít, tak jsme šli se sousedem hledat na nástěnku na chodbě, zda tam není nějaký telefon pro tento případ. Nic jsme nenašli, ani telefon na místní hasiče nebo policii. Soused našel telefon na Městskou policii Příbor, a tak jsem tam zavolal. Služba mi řekla, že tam tak za 15 minut budou.

Neuběhlo víc jak 7 minut a policisté města přijeli. Byli dva, pustili jsme je ke dveřím, vysvětlili jsme problém a ten s brýlemi nějak zakvedlal klíči a dveře otevřel. Spadl mi kámen ze srdce, ale stále jsem se klepal, jakou jsem měl náladu a trpěl bezmocností z toho problému. Manželka na tom nebyla o moc lépe.

Velmi jsme poděkovali, dveře jsme zabezpečili a na tu návštěvu jsme s malým zpožděním vyjeli (zámek se rozsypal a museli jsme ho druhý den vyměnit).

I když neznáme jejich jména, moc jim děkujeme a jsme rádi, že jsou tak pohotoví a ochotní kdykoliv pomoci. Moc jsme to potřebovali!

ČINNOST KLUBŮ, SPOLKŮ A ORGANIZACÍ

ČINNOST FK PRIMUS PŘÍBOR V ROCE 2021

Zdeněk Bajer, předseda FK Primus Příbor

V roce 2021 jsme byli jako většina sportovních klubů poznamenáni situací kolem pandemie covid-19, prakticky jsme vůbec neodehráli jarní část soutěží. Ale i přesto se nám opět základna o něco rozrostla.

1. 7. 2021 proběhla valná hromada, která zvolila nový výkonný výbor. Ten si zvolil nového předsedu Zdeňka Bajera, místopředsedu Daniela Urbánka a jednatele Vladimíra Jalůvku. Tímto chci poděkovat končícímu Petru Fischerovi za odvedenou práci.

V současné době evidujeme v našem klubu 151 členů, z toho máme 10 organizačních pracovníků (7 členů výkonného výboru a 3 členy revizní komise), dále 15 trenérů, kteří se jednotlivě věnují všem kategoriím, a zbytek členů v počtu 126 osob představují samotní hráči rozdělení dle věkových kategorií. Můžeme prohlásit, že v okrese Nový Jičín patříme, co do počtu členů, k jednomu z největších fotbalových klubů.

Už 6 let budujeme základnu od těch nejmenších a velmi se nám daří udržet jak počet, tak i úroveň na skvostných číslech. V letošním roce se nám konečně rozběhly oficiální soutěže pořádané OFS NJ, kde máme kromě dorostu přihlášena všechna naše družstva. Dorostenci nám již třetím rokem hrají krajskou soutěž.

Společně s kluby Nového Jičína a Bílovce jsme jako jediní letos obsadili všechny možné kategorie, v mladší přípravce

a starší přípravce dokonce dvěma týmy. Dále máme v soutěžích okresu mladší i starší žáky a v neposlední řadě tým mužů. Vizitkou naší práce jsou i umístění po podzimu, starší přípravka „A“ s jedinou porážkou na druhém místě, mladší přípravka „A“ se dokonce dělí společně s Frenštátem a Novým Jičínem o první místo, mladší žáci suverénně bez porážky přezimují na prvním místě, starší žáci stejně jako muži obsadili střed tabulky a dorostenci, kteří bojují v kraji s mnohem větší konkurencí se drží ve spodní části tabulky. Naše fotbalová školička, což jsou děti v rozmezí 4 až 6 let, se pravidelně účastní turnajů KZL i ZLM a navíc navštěvujeme tzv. UHER Festivaly pořádané Valašskou fotbalovou akademií.

Nezahálíme však ani přes zimu. Máme týmy přihlášeny do Zimní ligy mládeže (ZLM) pořádané Okresním fotbalovým svazem Nový Jičín a do Krajské zimní ligy (KZL) pořádané Krajským fotbalovým svazem Moravskoslezského kraje. Naší specialitou je i pořádání dvou velkých turnajů s mezinárodní účasti týmů z Polska a Slovenska, které děláme vždy v létě a zimě. Letos v létě nám tento turnaj překazila situace kolem covidu-19, ale na únor příštího roku máme naplánován již čtvrtý ročník turnaje „O pohár FK Primus Příbor“, kterého se opět zúčastní kompletní mládež našeho klubu. Tak jen doufejme, že nám to tentokráte covid-19 nepřekazí.

Závěrem bych jen napsal, že naše fotbalové naděje mají vzory v našich úspěšných odchovancích, kterými jsou například bývalý ligový hráč Hradce Králové a Zbrojovky Brno, Roman Fischer, nebo nám dělá radost Filip Panák, hráč AC Sparta Praha a zároveň čerstvý reprezentant České republiky.

NA HÁJOV OPĚT ZAVÍTAL MIKULÁŠ

Iveta Kocourková, členka SDH Hájov

Už u nás byl! Před obecním domem na Hájově nás s celou svou početnou družinou opět navštívil Mikuláš. A přijel v plné parádě v kočáře taženém koňmi, s andělíčkem a spoustou čertů, kteří nemeškali a hned se rozeběhli mezi děti. A že těch dětí se sešlo!

Mikuláš nejprve s pomocí své berly kouzelné rozsvítil vánoční stromeček před obecním domem, na což všichni, velcí i malí, netrpělivě čekali. No a poté už Mikuláš jen zkontroloval knihu hříchů a společně s andělem hodné děti odměňoval drobným dárkem, zlobivějším domlouval. Děti však byly připravené, lidé mohli slyšet spoustu krásných básniček i písniček. Jen čerti nebyli spokojení, protože žádné z dětí neskončilo v pytli. Po rozdání dárečků se opět celá družina sešla před svým vozem. Než však vyjeli, Mikuláš slíbil, že za rok si opět přijede hájovské děti zkontrolovat.

Atmosféra toho dne byla nádherná, padal sníh, hrály koledy a lidé, kteří se sešli opravdu v hojném počtu, měli možnost nasát opravdovou předvánoční náladu. K tomu přispěli i pořadatelé, kteří měli na zahřátí připravený horký čaj a k snědku párky v rohlíku.

Za organizaci akce v této těžké době patří velké díky osadnímu výboru spolu se Sborem dobrovolných hasičů Hájov, také Lize žen Hájov za upečení a krásné nazdobení perníčků, Technickým

službám města Příbora za výzdobu vánočního stromku a obecního domu a v neposlední řadě městu Příboru za poskytnutí finanční podpory pro zajištění této akce.

Foto: Stanislav Bělík

DALŠÍ ROK, DALŠÍ ZKUŠENOSTI

Michal Rychtr, krotitel

Také rok 2021 se neobešel bez působení amatérského divadelního spolku Přídlo. Pro spolek to byla již pátá divadelní sezóna, která s sebou přinesla opět pár novinek. Soubor se rozrostl o dalších 6 členů, kteří vyšperkovali již nadměrnou pestrost a různorodost veselého ansámblu.

Třetího dílu úspěšného improvizačního seriálu PřídloMejdlo se diváci bohužel nedočkali, naopak měli tu čest zhlédnout po dlouhé covidové pauze celovečerní divadelní kus Tak to je peklo. Autorská hra (I. Šitavancová, M. Rychtr) na motivy pověstí města Příbora se setkala s vřelým ohlasem a vyprodaný sál Kulturního domu se doslova nafouknul dobrou náladou. Víc jak dvě stovky diváků šly spokojeně domů a zapomněly aspoň na chvíli na trápení, která nám aktuální doba přináší.

Foto: Petr Dorňák

Členy spolku Přídlo však můžete spatřit i mimo zdi kulturního sálu. Soubor uspořádal krátké scénky na Dnech evropského dědictví, které nejenom že uctily oslavu 770 let našeho města, ale také posloužily jako živá reklama na již zmíněné představení, které proběhlo na konci listopadu. Rovněž účastníci a diváci Příborského běhu si nemohli nevšimnout přítomnosti bujarého spolku. Ať už díky úvodnímu koncertu „Já jsem Zagorka, vole“ nebo díky neskutečným sportovním výkonům, za které se všechny 3 štafety bezkonkurečně umístily na stupních vítězů. Teda pokud by se pořadí počítalo odzadu. A to i navzdory dokonale nesportovním oděvům, které měli běžci a běžkyně na sobě.

Foto: Stanislava Slováková

Dříve velice aktivní dětská část souboru aktuálně poctivě trénuje pod hlavičkou Luny Příbor, s. v. č., a na jaro 2022 chystá premiéru další autorské hry Terezy Plandorové. Několik členů hostuje přes koleje v Sedlnicích v tamním divadle Sedlo.

Rok 2022 snad bude opět plný aktivit neúnavného souboru. Budeme se na vás těšit při premiéře hry Benátky pod sněhem, kterou herci nazkoušeli už v roce 2020, a snad, po drobném oprášení, ji konečně budou moct předvést na velkém jevišti. Budeme se těšit opět na Mikuláše, Čertoviny, Příborský běh, možná na Přídlomejdlovolume 3 a na další a další akce v Příboře, kde bude potřeba rozdat trochu toho smíchu a špetku té radosti, která se vždy hodí do každého srdce a duše občanů našeho města.

AKCE KČT PRO VŠECHNY ZÁJEMCE

Vladimír Bilský, KČT Příbor

Klub českých turistů je zájmová organizace, která pořádá turistické akce nejen pro své členy, ale také pro ostatní občany města. Ty autobusové jsou přednostně pro členy. Pokud jsou volná místa, mohou jet i nečlenové. V roce 2021 nám pandemická situace moc nepřála, přesto se uskutečnily jednodenní i vícedenní akce plánované na letní měsíce, kdy se situace částečně uvolnila. Z těch vícedenních to bylo Kutnohorsko na kole i pěšky, kde byl autobus plně obsazen. Další vícedenní zájezd byly Krkonoše již podruhé. V roce 2020 jsme navštívili východní část, 2021 Krkonoše střed a v roce 2022 plánujeme návštěvu západní části. Ale jak už jsem se zmínil, děláme akce i pro veřejnost a také pro děti. Začínáme na Nový rok vycházkou na Hončovu hůrku pod názvem Novoroční čtyřlístek. Účast bývá kolem 70 lidí. V červnu je to výjezd autobusem z Příbora až na vrchol Lysé hory. Akce je určena pro ty, co by se ještě rádi podívali na nejvyšší horu Beskyd, ale sami by to nezvládli. Tento výjezd pořádáme už 7 let od postavení nových turistických chat na vrcholu. Zatím je i o tuto akci velký zájem, autobus je vždy plný. Známý je také pochod okolím Příbora a Hukvald Janáčkovy chodníčky. Původně to byla akce pro pěší turisty, později jsme přidali i cyklotrasy, o které je také velký zájem, a vloni poprvé také trasu se soutěžemi pro děti a maminky s kočárkem. Na říjen máme připraven zábavný Javornický výšlap pro děti, dospělé i pejsky. Zde bývá účast závislá na počasí, kolem 100 účastníků převážně z řad dětí. Po skončení soutěží, kde každá je odměněna pamlskem, se losují výhry a každý účastník si na závěr opeče na ohni špekáček. A na zakončení turistické sezony je to poslední pochod roku, který bývá pokaždé na jiné místo.

Poděkování patří všem, kteří se podílejí na organizování akcí, a také městu Příboru za finanční podporu akcí.

HISTORICKÉ HORIZONTY

VZPOMÍNKY NA FRANTIŠKA POCHYLU MLADŠÍHO (ČÁST 16.)

Jiří Šajer

Výňatky z dopisů Františka Pochyly:

stanice Mysovaja 16. března 1920

Jedeme již pomalu domů. Bude to sice ještě dosti dlouho trvat, než se tam dostaneme. U Vás je již jistě krásné jaro a zde teprve začíná tát sníh. Jak vypadá taková naše pěkná vesna, nedovedu si skoro ani představit. Je to již dávno, kdy jsem ji naposled viděl!

stanice Měňduche – Čína 4. dubna 1920

Jedeme dosti rychlým tempem kupředu. Asi za čtrnáct dní budeme ve Vladivostoku a myslím, že koncem dubna vyjedeme na moře. Ovšem ještě tam nejsme. Snad nám do toho teď nic nevleze. Doufejme.

stanice Sjao-chuo-czi, Čína – 15. dubna 1920

Vašku!

V tento čas pravděpodobně jsi již doplaval. My zato stojíme a stojíme. Japonci s „nárazňáky“ (zemstva ve Vladivostoku). Povstalci jim rozbili trať a poškodili tunely. Jeden u Pohraničné, jeden u Vladivostoku. My se do toho nesmíme plést, i kdyby nám někdo trhal trať třeba před nosem. Tož se tedy nepletem a trpělivě čekáme, až se to zas všechno spraví a my se hneme zas o kousek dál. Když to půjde ale tak, to jej Bohu nám vyrostou na hlavě „hřiby a mech“ za dobu té naší evakuace. Náš ariergard (jsou tam teď pouze Rumuni, my a udárňáci jsme už jej „brosili“ na příkaz generála Syrového a máme jet se štábem domů) je teď v Mandžurii. Orlík donedávna stál v Chajlarech a kde je teď, to Ti raději nebudu psát. Mohla by se v Tobě vzbouřit Tvoje legionářská krev a Ty ze vzteku bys mohl všechno, co je šikmooké a žluté (i když by to nebyli Japonci) roztrhat. Naštěstí ale v naší republice nebudeš mít příležitost nějakou takovou lstivou kočku potkat. Zato my ale musíme mlčet a kdo chce, může nanejvýš skřípat zuby (pěsti se zatínat nesmí – to je vidět). Víš ale sám, jaké máme my legionáři ty naše zuby! Od horkého čaje jsou celé popraskané a moc toho skřípotu už také nesnesou. A pak, nikdy nebyly na něco podobného zvyklé, až teď, kdy nám naši „sojuzníci“ Japonci „pomáhají“ rychle (?) se evakuovat! Hájek byl raněn do levé ruky. V Chajlarech totiž Japonci chtěli arestovat několik železnodorožníků. Dělníci z depa jim v tom však zbraněmi zabraňovali. Japoncům přišla pomoc a začala střelba. Železnodorožníci se uchylovali k našim ešelonům, takže japonskými kulkami byli dva naši hoši zabiti a několik raněno. Většinou od dvanáctého pluku. A Hájek tedy také. Je prý to pouze lehké zranění. Při přestřelce Orlík osvětloval reflektorem Japonce a jak tito tvrdí, též do nich prý střílel z kulometů. To už ale není pravda. Oni si to ale vzali za záminku a na druhý den v noci (nebo ještě téže noci – určitých zpráv ještě nemáme) celou divizí obklíčili nádraží a na vršky postavili čtyři baterie a žádali, aby byl Orlík vydán. K tomu všechny bomby z druhých ešelonů, protože kluci je prý prodávají Číňanům. Vyhovělo se jim a Orlík je pryč. Nevím, jak to dopadne dál, dostaneme-li jej zpět. Ale silně pochybuji, že by

nám jej Japonci vrátili. Měli už dávno na něj chuť a hledali pouze záminku, aby se jej mohli zmocnit.

stanice Pohraničná 22. dubna 1920
Včera jsem dostal lístek od Vaška Michalíka z Nagasaki. V tuto dobu je již jistě doma. Poslal jsem mu též dopis adresovaný přímo do Příbora. Dnes jsem se setkal s Karlem Rychtrovým. Byl před chvílí u mě. Přečetl dopisy. Brzy odešel. Za chvíli odjíždí přímo do Vladivostoku. Nějak se mu nechce domů. Chce zůstat v Rusku. Už dříve mi o tom říkal. Já mu to rozmlouval, že teď k tomu není vhodná doba. Nevím, jak se rozhodne. Je od strojírenské roty. Jezdí jako pomocník mašinistů. Naši mašinisti jezdí tam, kde nejsou ruští. Naše jízda k Vladivostoku pokračuje dosti pěkně. Počítali jsme v únoru, že někdy koncem léta přijedeme k moři, pojedeme-li pořád tak, jak jsme jeli dříve. Situace se změnila a my jsme dnes pouze 200 kilometrů od Vladivostoku. To už není daleko. Tam bychom popřípadě doběhli pěšky, kdyby bylo třeba. Kdy vyjedeme z Vladivostoku, ještě nevíme. Pojedeme patrně se štábem korpusu. Též údárňáci. S Františkem Foglarem bývám též často. Naše ešelony stojí na stanici často pohromadě. Karel Rychtrů dostal od své sestry nějaké dopisy. Z domu dosud ne. Všichni jsme zdraví a veselí. Nic nám nechybí. Jen – domov. A myslím, že i tam se brzo dostaneme.

Vladivostok 9. května 1920
Ruský ostrov
Právě se dovídám, že zítra vyjíždí nákladní loď odsud do vlasti. Proto používám té příležitosti a píši Vám zas několik řádků. Jak vidíte, šťastně jsme dojeli až sem, k té „louži“. Zbývá nám pouze tuto přeplavat a budeme doma. Teď již čekáme na lodě. Jsme přichystáni k odjezdu. Lodě mají přijet od 15. do 20. května. Ale je to vždycky velice neurčité. Naše baterie, udárňáci a sedmý pluk pojedeme přes Ameriku, vlastně přes Kanadu. Dost možná, že se to všechno ještě změní. Prozatím je ale tak rozhodnuto. Myslí se, že koncem července (tohoto roku) – žádné houpání! – budeme již doma. Na švestkové knedlíky už ale rozhodně. Přijel jsem dnes večer parníkem z Vladivostoku (býváme totiž na ostrově asi 14 kilometrů vzdáleném od Vladivostoku). Setkal jsem se tam s učitelem Kalužou. Dnes byl tady za mnou Čuba. Nebylo mě doma. Též Štindl z Trnávky - je u sedmého pluku. Pojedeme pohromadě.

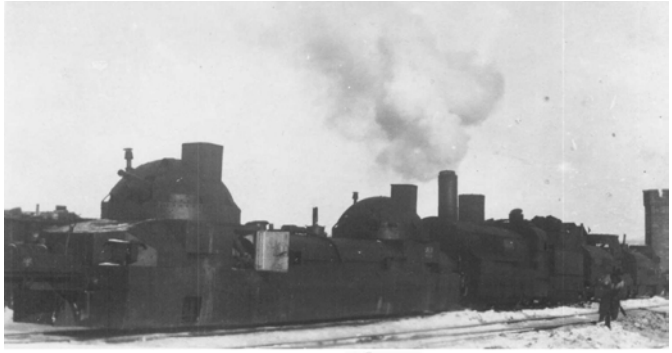

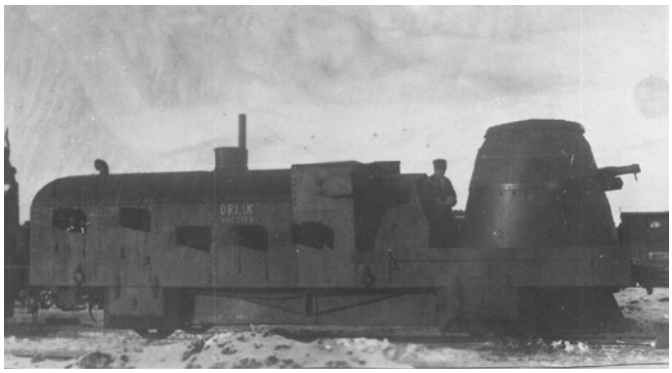

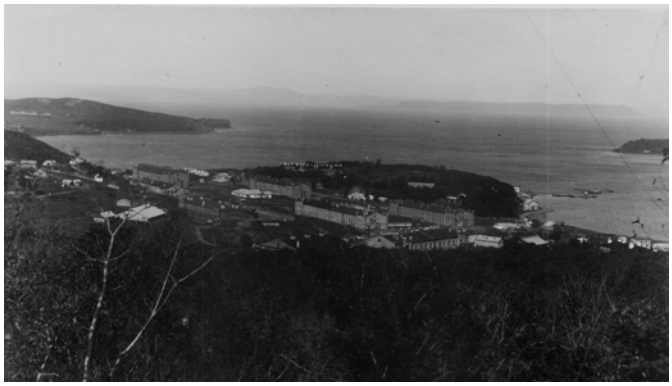

DĚTSKÉ HRY V ŠEDESÁTÝCH LETECH DVACÁTÉHO STOLETÍ V KLOKOČOVĚ

Sourozenci Vladěnka a Karel Greinerovi

Jak jsme si nejraději hráli? Se svou nejlepší kamarádkou - Liduškou jsme si nejraději hrály s panenkami. Později, když jsme byli žáci ZŠ Jičínské, nás inspirovaly filmové pohádky. Zaujala Šíleně smutná princezna. Liduška představovala Helenku Vondráčkovou a já, Vladěnka, Vaška Neckáře.

Měli jsme také rádi kolotoče na poutích v okolí Klokočova. Na kole jsme jezdívali do našeho města Příbor. Ale byl tu i Brušperk! Dokonce nám tatínek zhotovil kolotoč na zahradě naší chalupy.
„Když jsem byla větší,“ říká moje sestra Vladěnka, „tak jsem skákala přes švihadlo. Také jsem házela míčem o stěnu naší chalupy. Říkalo se tomu ŠKOLKA. Na zahradě jsem s bráškou, maminkou a tatínkem házela velkým nafukovacím barevným balonem. Vyvolávali jsme jména květin, podle kterých jsme se pojmenovali. V zimě naše rodina seděla ve vyhřáté kuchyni u jednoho stolu blízko pece, kde se přikládalo uhlím. Hráli jsme zajímavou zeměpisnou hru. Na stejné písmeno začíná město, rostlina, zvíře a věc. Ze stolních her jsme hrávali Kloboučku, hop a Člověče, nezlob se. Tatínek nás učil hrát šachy.“
My dospívající děti jsme měly rády stavebnici MERKUR.

LEGENDÁRNÍ OHNÍČKY KLOKOČOV U MĚSTA PŘÍBORA

Karel Greiner, Příbor

Vstupujeme do roku 2022. Oslavíme výročí 120 LET GYMNÁZIUM PŘÍBOR. Je také dobré na začátku roku nového zavzpomínat na události, jež nás doprovázejí po celá desetiletí.
Jsem rád, když můžu připomenout Klokočov, kde jsem vyrůstal do svých osmnácti let. Klokočov byl houfně navštěvován myslivci z Hájova. Bylo tomu tak v poslední den v roce SILVESTR. Náš mistr odborné výchovy na OU - odborné učiliště v areálu závodu TATRA PŘÍBOR - LADISLAV BLAŽEK nás provázel v provozech ostřírna, nástrojárna. Přesto však nás inspiroval k myslivosti. Na jedné z výprav do lesa OSIČINA jsme se dostali až k Hončové hůrce s nadmořskou výškou 336 m.
Ladislav Blažek byl kuřák a při odhození nedopalku cigarety vzplál ohníček. Poprvé v životě jsem se tak přesvědčil že legendární OHNÍČKY v Klokočově jsou v roce 1972 realitou.

MĚSTSKÁ KNIHOVNA PŘÍBOR

KNIŽNÍ NOVINKY NA MĚSÍC LEDEN

Elena Fialová, Městská knihovna Příbor

Britská spisovatelka ***Fionnuala Kearneyová*** se v románu **Kniha lásky** zabývá mezilidskými vztahy. Erin a Dom se do sebe zamilovali na první pohled. Stalo se to rychle a nikdo nevěřil, že by jim to mohlo vydržet. Navzdory tomu se záhy vezmou a jako svatební dar dostanou zápisník, který je má provázet společným životem. Prázdné stránky postupně zaplňuje všechno, co nedokážou vyslovit nahlas – tajemství, příběhy zlomených srdcí, radosti i smutky. Zápisník se stane místem, kde se potkává to nejhorší i to nejlepší, co jeden v druhém vidí, a uvědomí si, že období zamilovanosti je sice krásné, ale že skutečné milostné příběhy se píšou až poté, co růžové brýle spadnou…

Román **Dívka č. 37** španělského autora ***Christiana Gálveze*** je příběh s rychlým spádem. Jedna nečekaná věta v průkazu nacistického vojáka nalezená mezi věcmi zesnulé babičky hluboce zasáhne v roce 2019 mladou Hannah. Minulost a současnost se pro Hannah střetnou v jediném městě: ve Florencii, městě mostů nad řekou Arno, jež se v roce 1944 stalo svědkem krutostí a barbarství páchaných nacisty. Bylo však i místem, kde stateční muži a ženy zachraňovali nejen životy ohrožených Židů, partyzánů a kohokoli, kdo se ocitl ve špatný čas na špatném místě, ale také vzácné umělecké památky a kulturní odkaz.

Krimi thriller ***Jacka Jordana*** má název **Přímo před očima**. Naomi je od narození slepá. V malém, stísněném městě je nešťastná, a tak se rozhodne vzít si život. Než se k tomu odhodlá, narazí na tělo mladé ženy, která byla brutálně zavražděna. Cítí, že na místě činu není sama, někdo ji pozoruje. Naomi sice nevidí vrahův obličej, ale je jediná, kdo jej může identifikovat…

15 roků lásky je další román ***Patrika Hartla*** o vztazích, lásce a realitě, která umí být neuvěřitelná. Aleš by do svých třiceti dvou let nevěřil, že jeho život bude vypadat takhle. Představoval si ho úplně jinak. Jednoho dubnového odpoledne roku 2001 se zamiloval do ženy, která na něj naložila takovou porci lásky, že by to porazilo i vola. Tento román vypráví o všem, co musel zvládnout, aby se s tou láskou naučil žít. Je to příběh o výjimečném štěstí a radosti, které dlouho vypadají jako velký průser.

Australská spisovatelka ***Kirsty Manningová*** píše v románu **Ztracené klenoty** o zapomenutém pokladu a dávném tajemství. Když historička Kate Kirbyová z Bostonu obdrží lákavou nabídku napsat článek o „pokladu z Cheapside" objeveném při stavebních pracích v Londýně na počátku 20. století, tuší, že dostala životní šanci. Cesta do Londýna však Kate přinutí zapátrat i v minulosti její vlastní rodiny. V zápiscích a skicách své prababičky, jež pocházela z rodiny chudých irských imigrantů, najde Kate náčrtky zlatého knoflíku vykládaného drahými kameny. Knoflíku, který se až podezřele podobá těm z pokladu…

PŮJČOVNÍ DOBA KNIHOVNY
pondělí 8-12, 13-15
úterý, čtvrtek 8-12, 14-18
pátek 8-12

Oddělení pro mládež
pondělí 13-15
úterý, čtvrtek 13-17

KULTURNÍ ŽIVOT

PROGRAM MUZEA NOVOJIČÍNSKA
PŘÍSPĚVKOVÁ ORGANIZACE – CENTRUM TRADIČNÍCH TECHNOLOGIÍ V PŘÍBOŘE

VÝSTAVA:

Po dobu vánočního času
VÁNOČNÍ DŘEVĚNÝ SVĚT
Vánoční verze výstavy Dřevěný svět. Výstava je doplněna o betlémové scény a dřevěné betlémové figurky, které jsou zakomponovány do stávající výstavy.

Otevírací doba muzea

Úterý, středa, čtvrtek	8.00 – 12.00	13.00 – 16.00
sobota	9.00 – 12.00	12.30 – 17.00

Kontakt: Muzeum Novojičínska, příspěvková organizace – Centrum tradičních technologií Příbor Lidická 50, 742 58 Příbor
Tel.: 556 725 191 e-mail: pribor@muzeumnj.cz
Web: www.muzeumnj.cz

MUZEUM V PŘÍBOŘE – VÝZVA

Muzeum Novojičínska, p. o. – Centrum tradičních technologií Příbor se v souvislosti s rozšiřováním nové podsbírky obrací k veřejnosti se žádostí o pomoc při sběru nástrojů a výrobků souvisejících s rukodělnou výrobou, současnou lidovou tvořivostí a kutilstvím (například formy, řezbářské nástroje, pořízy, vřetena, podomácku zhotovené nástroje k vytváření rozličných výrobků, ševcovské nástroje, nástroje ke krajkářské výrobě, vychytávky zhotovené ze snadno dostupných materiálů apod.)

Pokud takovéto předměty, případně kompletní sady nástrojů a produktů vlastníte, budeme vděčni, když je věnujete muzeu pro výstavní a dokumentační účely. Děkujeme.

Kontakt: Tel.: 556 725 191 E-mail: pribor@muzeumnj.cz
PhDr. Václav Michalička, Ph.D., vedoucí pobočky Muzea Novojičínska, p. o. – Centrum tradičních technologií Příbor

PF 2022

ÚSPĚŠNÝ NOVÝ ROK PLNÝ ŠTĚSTÍ, ZDRAVÍ A NADĚJE

vám přeje

místní organizace ODS Příbor

ODS

INSTITUCE, KROUŽKY A KURZY

LUNA PŘÍBOR

www.lunapribor.cz

PROGRAM NA LEDEN 2022

4., 11., 18., 25. ledna **Úterý 13:30 – 14:30, LUNA**	**SPORTOVNÍ ODPOLEDNE** Sportovní hry v tělocvičně ve spolupráci se školní družinou Sv. Čecha Informace L. Lupíková, tel. 604 188 186
8. a 22. ledna **Sobota, FRÝDLANT**	**PODBESKYDSKÁ FLORBALOVÁ LIGA** Akce pro nejmladší členy florbalových kroužků. Informace: J. Lupíková, tel. 604 188 186
15. – 16. ledna **Sobota od 9:00,** **Neděle do 11:00, LUNA**	**SOUSTŘEDĚNÍ CAPOEIRY** Akce pro členy kroužku capoeiry. Cena: 250 Kč (strava, pitný režim, ubytování). Zájemci se mohou přihlásit do 11. 1. Informace: K. Bukovjanová, tel. 778 013 156
15. ledna **Sobota 9:00 – 16:00, LUNA**	**SOUSTŘEDĚNÍ MAŽORETEK „FIALKY“** Akce pro členky kroužku mažoretek. Cena: 100 Kč (strava, pitný režim). Zájemci se mohou přihlásit do 13. 1. Informace: K. Bukovjanová, tel. 778 013 156, R. Fialová, tel. 607 953 300
15. ledna **Sobota 14:00 – 18:00, LUNA**	**TVOŘIVÁ SOBOTNÍ DÍLNA** **Keramické tvoření** - volná tvorba, točení na kruhu. Vstupné: dospělí 200 Kč, děti 100 Kč. Vede: K. Fojtíková **Hedvábné tvoření** - malování na šálu nebo kravatu. Vstupné: 100 Kč + materiál. Vede: K. Bukovjanová **Valentýnské tvoření z filcu**- valentýnská srdíčka zdobené korálky. Vstupné: 100 Kč/ 2 hod.. Vede: K. Bukovjanová Akce pro veřejnost. **Nutná rezervace místa!** Informace: K. Bukovjanová, tel. 778 013 156
16. a 29. ledna **Neděle, sobota, FRÝDLANT**	**PODBESKYDSKÁ FLORBALOVÁ LIGA** Akce pro mladší členy florbalových kroužků. Informace: J. Lupíková, tel. 604 188 186
4. února **Pátek 8:00 – 16:00, LUNA**	**Připravujeme** *Pololetní prázdniny* **ZIMNÍ TVOŘENÍ** Akce pro děti z letního tvořivého tábora a jejich kamarády. Program: výtvarné tvoření, hry a soutěže. S sebou: převlečení, přezůvky, psací potřeby. **Cena: 150 Kč** (svačina, oběd, materiál a pitný režim) Na akci je nutné se přihlásit do 2. února. Informace: K. Bukovjanová, tel. 778 013 156 a J. Lupíková, tel. 604 188 186
7. – 11. února **Pondělí - pátek 8:00 – 16:00, LUNA**	**PŘÍMĚSTSKÝ JARNÍ TÁBOR** Program: výtvarné tvoření, sportování v tělocvičně, hry a výlety. Rodiče mohou děti přihlásit i na jednotlivé dny v týdnu, nutné účast nahlásit minimálně den předem. Cena za jednotlivý den: 200 Kč, za týden: 900 Kč (oběd+2 svačiny, pitný režim, vstupné, materiál, doprava). S sebou: převlečení, přezůvky, psací potřeby a teplé oblečení. Na akci je nutné se přihlásit do 4. února. Informace: K. Bukovjanová, tel. 778 013 156, J. Lupíková, tel. 604 188 186

LUNA PŘÍBOR

MATEŘSKÉ CENTRUM „Zvoneček“

Leden 2022

3., 10., 17., 24., 31. ledna Pondělí, 9:00 – 10:00, 10:00 – 11:00 LUNA *R. Rojíčková, tel. 724 329 473*	**MÍČKOHRANÍ** Program je zaměřený na psychomotorický rozvoj dětí s využitím míčkování, zábavných smyslových pomůcek, pohybových aktivit a říkanek. Pro děti od 1 roku. Vstupné: 50 Kč
5. ledna Středa, 10:00 – 11:00, LUNA *J. Lupíková, tel. 604 188 186*	*Hrátky* **TANEČKY, PÍSNIČKY, ŘÍKADLA** Společný program pro rodiče s dětmi. Vstupné: 50 Kč
7. ledna Pátek, 10:00 – 11:00, LUNA *J. Lupíková, tel. 604 188 186*	*Šmudlíci* **ZIMNÍ TVOŘENÍ z krupice a mouky** Vstupné: 50 Kč
12. ledna Středa, 10:00 – 11:00, LUNA *J. Lupíková, tel. 604 188 186*	*Hrátky* **TANEČKY, PÍSNIČKY, ŘÍKADLA** Společný program pro rodiče s dětmi. Vstupné: 50 Kč
14. ledna Pátek, 10:00 – 11:00, LUNA *J. Lupíková, tel. 604 188 186*	*Šmudlíci* **VALENTÝNSKÉ TVOŘENÍ** Vstupné: 50 Kč
19. ledna Středa, 10:00 – 11:00, LUNA *J. Lupíková, tel. 604 188 186*	*Hrátky* **TANEČKY, PÍSNIČKY, ŘÍKADLA** Společný program pro rodiče s dětmi. Vstupné: 50 Kč
21. ledna Pátek, 10:00 – 11:00, LUNA *J. Lupíková, tel. 604 188 186*	*Šmudlíci* **SNĚHOVÉ VLOČKY Z PAPÍRU** Vstupné: 50 Kč
26. ledna Středa, 10:00 – 11:00, LUNA *J. Lupíková, tel. 604 188 186*	*Hrátky* **TANEČKY, PÍSNIČKY, ŘÍKADLA** Společný program pro rodiče s dětmi. Vstupné: 50 Kč
28. ledna Pátek, 10:00 – 11:00, LUNA *J. Lupíková, tel. 604 188 186*	*Šmudlíci* **SNĚHULÁCI Z PONOŽEK** Vstupné: 50 Kč

MĚSTO PŘÍBOR VÁS ZVE NA
KULTURNÍ DŮM PŘÍBOR
Obecní ples
5. února | sobota 2022
Kulturní dům Příbor od 20 hod.
Sál otevřen od 19:00 hodin
K tanci a poslechu zahraje:
hudební skupina YPSILON
Vystoupí:
taneční obor ZUŠ PŘÍBOR
vystoupení ...CIRCUS! DANCE STUDIO NOVÝ JIČÍN
taneční skupina LDance
Cena vstupenky včetně večeře a přípitku
300 Kč malý a velký sál
Slosovatelná hra o ceny
PŘEDPRODEJ OD 17. 1. 2022
POUZE V TURISTICKÉM INFORMAČNÍM CENTRU PŘÍBOR
Změna programu vyhrazena. Z akce bude pořizován videozáznam a fotodokumentace pro účely propagace.
Akce se uskuteční v případě příznivé epidemiologické situace. Sledujte oficiální webové a FB stránky města Příbora.
www.pribor.eu
kulturnidum.pribor.eu
facebook.com/priboroficialni
mesto_Pribor

Město Příbor a Fotoklub Příbor, z. s.,
Vás zvou na výstavu fotografií

Prostor mezi minulostí a budoucností

Vladislav Jasiok

O autorovi:
Vladislav Jasiok *1956, absolvent IVF v Opavě (1980 - 1982), profesionální fotograf od roku 1988, od roku 2007 do roku 2020 učitel odborného výcviku oboru Fotograf na SŠSP Ostrava, na VOŠMET v Ostravě v letech 2020 a 2021.

Výstavy: 1989 FOMA Výstavní síň fy FOMA v Ostravě, 2001 Výstavní síň kulturního domu v Orlové, 2011 Galerie Chagall, Ostrava 2013 Radnice v Příboře, 2018 výstava kino Vesmír v Ostravě, od roku 2014 fotograf na www.nejenostravskevikendy.cz

O výstavě:
Čas je ve své struktuře neměnný – má svou minulost, má svou přítomnost, má svou budoucnost. To, co můžeme považovat za jeho plynutí, může být jen převáděním nehmotné a nejisté budoucnosti do její hmotné a konkrétní podoby. Do podoby, která se právě v tomto okamžiku, kdy o ní přemýšlíme, přemístila do vrstevnic minula. Vrstevnic, které se na sebe kupí jako tenoučké průhledné diapozitivy. Ty nejspodnější vrstvy jsou jen vybledlými pozůstatky tehdejšího přítomna, nebo také jen skládkou rzi a rozkladu. Každopádně stále ovlivňují naši přítomnost a zasahují do naší nejisté budoucnosti. Jednou z možností ve způsobu obrazové komunikace je možnost nabídnout jednotlivému obrazu všechny tři jeho časové stavy; to, co dominantnímu zobrazení předcházelo, co v něm ulpělo z jeho „přítomna“, ale i to, co si naše lidská fantazie z obou předcházejících „stavů“ je schopna vyvodit, a co se v tuto chvíli a s časovým odstupem se odebralo do minulosti a do oblasti pocitů.

4. ledna - 28. února 2022
Chodba u městské knihovny, 1. patro piaristického kláštera Příbor

Vernisáž se uskuteční v úterý 4. ledna 2022 v 17 hod.

www.pribor.eu www.facebook.com/priboroficialni

Městská organizace KDU–ČSL Příbor
Vás co nejsrdečněji zve na tradiční

Společenský ples

Sobota 29.1.2022
od 19:00 hodin
v Kulturním domě
v Příboře

Cena vstupného **100**,- Kč
Večeře 120,- Kč - nutná rezervace
K tanci a poslechu bude
hrát vynikající kapela
YPSILON

Předtančení předvedou studentky **ZUŠ Příbor**, můžete se dále těšit na **tradiční domácí občerstvení**, **slosovatelnou hru o ceny** a mnoho dalšího.

Předprodej vstupenek a večeří od **5.1.2022**, u p. Jitky Monsportové v papírnictví Bonifác, denně **9-12** a **13-16** hod.
Tel. **608 459 827**

Konání akce se bude odvíjet podle aktuálních protiepidemických opatření.

www.pribor.kdu.cz

OZNÁMENÍ

ltv Příbor

MYŠLENKY DĚLAJÍ ZÁZRAKY V NAŠICH ŽIVOTECH. A TAK VÁM PŘEJEME V NOVÉM ROCE POZITIVNÍ MYŠLENKY, PEVNÉ ZDRAVÍ BEZ „POZITIVITY“ A TAKÉ TOLIK POTŘEBNÉ LIDSKÉ ŠTĚSTÍ...

PF 2022

Sledujte nás, jsme tu pro Vás :-) *Irena a Pavel Nedomovi*

Foto: PN

ČASY VYSÍLÁNÍ, denně 28 MINUT INFORMACÍ Z PŘÍBORA
ve 4.30 hod. 10.30 hod. 16.30 hod. 22.30 hod.
PREMIÉRA ZPRÁV - KAŽDOU NEDĚLI, Magazín, Příbor žije 5 x ročně
PŘÍJEM VYSÍLÁNÍ
Diváci s individuálním anténním příjmem - vysílá se z multiplexu 24 - 45. kanál, **anténu lze nasměrovat na jeden z vysílačů:**
Ostrava Lanová, Frenštát p. Radhoštěm - Velký Javorník, Lysá hora
Diváci napojení v Příboře na kabelovou síť společnosti Corsat naladí LTV v pásmu DVB-C v 35. předvolbě.

KONTAKTY **tel. 776 725 909, 608 738 793**
Irena Nedomová, redakce e-mail: televize-pribor@seznam.cz
Pavel Nedoma, technická podpora nedoma.duyvis@seznam.cz
https://www.televize-pribor.cz/
FACEBOOK LTV PŘÍBOR ***Mediální podpora TV POHODA***

INZERCE A REKLAMA

UZÁVĚRKY MĚSÍČNÍKU ÚNOR–ČERVEN 2022

pátek 14. 1.
pátek 11. 2.
úterý 15. 3.
čtvrtek 14. 4.
pondělí 16. 5.
středa 15. 6.

LAMELY PŘÍBOR

Na základě vyhrané soutěže, uspořádané městem Příbor, připravuje architektonická kancelář ARTERA ATELIER nové bytové domy umístěné v parkovém prostředí plném zeleně v lokalitě Za Školou, Příbor.
Velkoryse řešené byty s prostornými terasami, podzemní garáží, dětským hřištěm, parkem a s mnohým dalším. To jsou Lamely Příbor. Zahájení prodeje i realizaci stavby chystáme na jaro 2022. Více o připravovaném projektu na www.arteraatelier.cz.

GMK GYMNÁZIUM MIKULÁŠE KOPERNÍKA BÍLOVEC

DEN OTEVŘENÝCH DVEŘÍ
A PŘIJÍMACÍ ZKOUŠKY NANEČISTO

25. 1. 2022

Gymnázium Mikuláše Koperníka v Bílovci si vás dovoluje pozvat na Den otevřených dveří a přijímací zkoušky nanečisto, které se uskuteční 25. 1. 2022. Těšíme se na vás!

Virtuální prohlídku školy, formulář přihlášky ke zkouškám nanečisto a spoustu informací pro uchazeče najdete na:

pojdna.gmk.cz

www.gmk.cz
+420 556 414 431
+420 556 414 432
@gmkbilovec.cz
gbilovec@gmk.cz
@GMKBilovec
@GMKBilovec

Vinotéka U Radnice

Výměna klubových placek

Mezi návštěvníky naší vinotéky jsme rozdali více než čtyři sta klubových placek. Je zřejmé, že ne všichni jsou pravidelní nebo aktivní zákazníci. Mnozí z různých důvodů placku již nemají a nemůžou tak využívat 5% slevu. Rovněž tato situace komplikuje losování výher. Proto jsme se rozhodli pro novou registraci zájemců o členství v **Klubu přátel dobrého vína**. Novou registraci jsme spustili 1. 12. 2021 v prodejně. Nově bude dokladem člena Klubu plastová karta **Klubu přátel dobrého vína**. Každá karta je opatřena číslem a čárovým kódem. V prosinci má nárok na 5% slevu každý stávající člen klubu a od 1. 1. 2022 pouze nově registrovaní. Za měsíc prosinec neproběhne losování, ale všichni členové klubu mají slevu 200 Kč při nákupu oblíbené kolekce vín **Příbor 770**. (Uplatnit slevu je možné do konce ledna) První losování bude za měsíc leden a výherní listina bude zveřejněná v únorovém příborském Měsíčníku a samozřejmě na stránkách www.vinotekauradnice.cz

VINOTÉKA U RADNICE

TECHNICKÉ SLUŽBY INFORMUJÍ

HARMONOGRAM SVOZU ODPADŮ - za řekou

2022

Leden						
PO		3	10	17	24	31
ÚT		4	11	18	25	
ST		5	12	19	26	
ČT		6	13	20	27	
PÁ		7	14	21	28	
SO	1	8	15	22	29	
NE	2	9	16	23	30	

Únor						
PO		7	14	21	28	
ÚT	1	8	15	22		
ST	2	9	16	23		
ČT	3	10	17	24		
PÁ	4	11	18	25		
SO	5	12	19	26		
NE	6	13	20	27		

Březen						
PO		7	● 14	● 21	28	
ÚT	1	8	● 15	● 22	29	
ST	2	9	● 16	● 23	30	
ČT	3	10	● 17	● 24	31	
PÁ	4	● 11	● 18	● 25		
SO	5	● 12	● 19	26		
NE	6	● 13	● 20	27		

Duben						
PO		4	11	18	25	
ÚT		5	12	19	26	
ST		6	13	20	27	
ČT		7	14	21	28	
PÁ	1	8	15	22	29	
SO	2	9	16	23	30	
NE	3	10	17	24		

Květen						
PO		2	9	16	23	30
ÚT		3	10	17	24	31
ST		4	11	18	25	
ČT		5	12	19	26	
PÁ		6	13	20	27	
SO		7	14	21	28	
NE	1	8	15	22	29	

Červen					
PO		6	13	20	27
ÚT		7	14	21	28
ST	1	8	15	22	29
ČT	2	9	16	23	30
PÁ	3	10	17	24	
SO	4	11	18	25	
NE	5	12	19	26	

Červenec						
PO		4	11	18	25	
ÚT		5	12	19	26	
ST		6	13	20	27	
ČT		7	14	21	28	
PÁ	1	8	15	22	29	
SO	2	9	16	23	30	
NE	3	10	17	24	31	

Srpen						
PO	1	8	15	22	29	
ÚT	2	9	16	23	30	
ST	3	10	17	24	31	
ČT	4	11	18	25		
PÁ	5	12	19	26		
SO	6	13	20	27		
NE	7	14	21	28		

Září					
PO		5	12	19	26
ÚT		6	13	20	27
ST		7	14	21	28
ČT	1	8	15	22	29
PÁ	2	9	16	23	30
SO	3	10	17	24	
NE	4	11	18	25	

Říjen						
PO		3	10	17	24	31
ÚT		4	11	18	25	
ST		5	12	19	26	
ČT		6	13	20	27	
PÁ		7	14	21	28	
SO	1	8	15	22	29	
NE	2	9	16	23	30	

Listopad						
PO		7	● 14	● 21	28	
ÚT	1	8	● 15	● 22	29	
ST	2	9	● 16	● 23	30	
ČT	3	10	● 17	● 24		
PÁ	4	● 11	● 18	● 25		
SO	5	● 12	● 19	26		
NE	6	● 13	● 20	27		

Prosinec					
PO		5	12	19	26
ÚT		6	13	20	27
ST		7	14	21	28
ČT	1	8	15	22	29
PÁ	2	9	16	23	30
SO	3	10	17	24	31
NE	4	11	18	25	

SVOZ SMĚSNÉHO KOMUNÁLNÍHO ODPADU

SVOZ BIOLOGICKY ROZLOŽITELNÉHO ODPADU

● **SVOZ VĚTVÍ** 11.3.-18.3., 11.11.-18.11. – Větřkovská, Sv.Čecha x Šmeralova, 9. května-trafostanice, Hájov

18.3.-25.3., 18.11.-25.11. – Prchalov-kaple, Štefánikova-ZO, Myslbekova-kotelna, Hájov

HARMONOGRAM SVOZU ODPADŮ – před řekou

2022

Leden						
PO		3	10	17	24	31
ÚT		4	11	18	25	
ST		5	12	19	26	
ČT		6	13	20	27	
PÁ		7	14	21	28	
SO	1	8	15	22	29	
NE	2	9	16	23	30	

Únor						
PO		7	14	21	28	
ÚT	1	8	15	22		
ST	2	9	16	23		
ČT	3	10	17	24		
PÁ	4	11	18	25		
SO	5	12	19	26		
NE	6	13	20	27		

Březen						
PO		7	● 14	● 21	28	
ÚT	1	8	● 15	● 22	29	
ST	2	9	● 16	● 23	30	
ČT	3	10	● 17	● 24	31	
PÁ	4	● 11	● 18	● 25		
SO	5	● 12	● 19	26		
NE	6	● 13	● 20	27		

Duben						
PO		4	11	18	25	
ÚT		5	12	19	26	
ST		6	13	20	27	
ČT		7	14	21	28	
PÁ	1	8	15	22	29	
SO	2	9	16	23	30	
NE	3	10	17	24		

Květen						
PO		2	9	16	23	30
ÚT		3	10	17	24	31
ST		4	11	18	25	
ČT		5	12	19	26	
PÁ		6	13	20	27	
SO		7	14	21	28	
NE	1	8	15	22	29	

Červen					
PO		6	13	20	27
ÚT		7	14	21	28
ST	1	8	15	22	29
ČT	2	9	16	23	30
PÁ	3	10	17	24	
SO	4	11	18	25	
NE	5	12	19	26	

Červenec						
PO		4	11	18	25	
ÚT		5	12	19	26	
ST		6	13	20	27	
ČT		7	14	21	28	
PÁ	1	8	15	22	29	
SO	2	9	16	23	30	
NE	3	10	17	24	31	

Srpen						
PO	1	8	15	22	29	
ÚT	2	9	16	23	30	
ST	3	10	17	24	31	
ČT	4	11	18	25		
PÁ	5	12	19	26		
SO	6	13	20	27		
NE	7	14	21	28		

Září					
PO		5	12	19	26
ÚT		6	13	20	27
ST		7	14	21	28
ČT	1	8	15	22	29
PÁ	2	9	16	23	30
SO	3	10	17	24	
NE	4	11	18	25	

Říjen						
PO		3	10	17	24	31
ÚT		4	11	18	25	
ST		5	12	19	26	
ČT		6	13	20	27	
PÁ		7	14	21	28	
SO	1	8	15	22	29	
NE	2	9	16	23	30	

Listopad						
PO		7	● 14	● 21	28	
ÚT	1	8	● 15	● 22	29	
ST	2	9	● 16	● 23	30	
ČT	3	10	● 17	● 24		
PÁ	4	● 11	● 18	● 25		
SO	5	● 12	● 19	26		
NE	6	● 13	● 20	27		

Prosinec					
PO		5	12	19	26
ÚT		6	13	20	27
ST		7	14	21	28
ČT	1	8	15	22	29
PÁ	2	9	16	23	30
SO	3	10	17	24	31
NE	4	11	18	25	

SVOZ SMĚSNÉHO KOMUNÁLNÍHO ODPADU

SVOZ BIOLOGICKY ROZLOŽITELNÉHO

● **SVOZ VĚTVÍ** 11.3.-18.3., 11.11.-18.11. – Větřkovská, Sv.Čecha x Šmeralova, 9. května-trafostanice, Hájov

HARMONOGRAM SVOZU ODPADŮ - HÁJOV, PRCHALOV, KLOKOČOV, PASEKY

2022

Leden						
PO		3	10	17	24	31
ÚT		4	11	18	25	
ST		5	12	19	26	
ČT		6	13	20	27	
PÁ		7	14	21	28	
SO	1	8	15	22	29	
NE	2	9	16	23	30	

Únor						
PO		7	14	21	28	
ÚT	1	8	15	22		
ST	2	9	16	23		
ČT	3	10	17	24		
PÁ	4	11	18	25		
SO	5	12	19	26		
NE	6	13	20	27		

Březen						
PO		7	● 14	● 21	28	
ÚT	1	8	● 15	● 22	29	
ST	2	9	● 16	● 23	30	
ČT	3	10	● 17	● 24	31	
PÁ	4	● 11	● 18	● 25		
SO	5	● 12	● 19	26		
NE	6	● 13	● 20	27		

Duben						
PO		4	11	18	25	
ÚT		5	12	19	26	
ST		6	13	20	27	
ČT		7	14	21	28	
PÁ	1	8	15	22	29	
SO	2	9	16	23	30	
NE	3	10	17	24		

Květen						
PO		2	9	16	23	30
ÚT		3	10	17	24	31
ST		4	11	18	25	
ČT		5	12	19	26	
PÁ		6	13	20	27	
SO		7	14	21	28	
NE	1	8	15	22	29	

Červen					
PO		6	13	20	27
ÚT		7	14	21	28
ST	1	8	15	22	29
ČT	2	9	16	23	30
PÁ	3	10	17	24	
SO	4	11	18	25	
NE	5	12	19	26	

Červenec						
PO		4	11	18	25	
ÚT		5	12	19	26	
ST		6	13	20	27	
ČT		7	14	21	28	
PÁ	1	8	15	22	29	
SO	2	9	16	23	30	
NE	3	10	17	24		

Srpen						
PO	1	8	15	22	29	
ÚT	2	9	16	23	30	
ST	3	10	17	24	31	
ČT	4	11	18	25		
PÁ	5	12	19	26		
SO	6	13	20	27		
NE	7	14	21	28		

Září					
PO		5	12	19	26
ÚT		6	13	20	27
ST		7	14	21	28
ČT	1	8	15	22	29
PÁ	2	9	16	23	30
SO	3	10	17	24	
NE	4	11	18	25	

Říjen						
PO		3	10	17	24	31
ÚT		4	11	18	25	
ST		5	12	19	26	
ČT		6	13	20	27	
PÁ		7	14	21	28	
SO	1	8	15	22	29	
NE	2	9	16	23	30	

Listopad						
PO		7	● 14	● 21	28	
ÚT	1	8	● 15	● 22	29	
ST	2	9	● 16	● 23	30	
ČT	3	10	● 17	● 24		
PÁ	4	● 11	● 18	● 25		
SO	5	● 12	● 19	26		
NE	6	● 13	● 20	27		

Prosinec					
PO		5	12	19	26
ÚT		6	13	20	27
ST		7	14	21	28
ČT	1	8	15	22	29
PÁ	2	9	16	23	30
SO	3	10	17	24	31
NE	4	11	18	25	

SVOZ SMĚSNÉHO KOMUNÁLNÍHO ODPADU

SVOZ BIOLOGICKY ROZLOŽITELNÉHO ODPADU

● **SVOZ VĚTVÍ** 11.3.-18.3., 11.11.-18.11. – Větřkovská, Sv.Čecha x Šmeralova, 9. května-trafostanice, Hájov

18.3.-25.3., 18.11.-25.11. – Prchalov-kaple, Štefánikova-ZO, Myslbekova-kotelna, Hájov

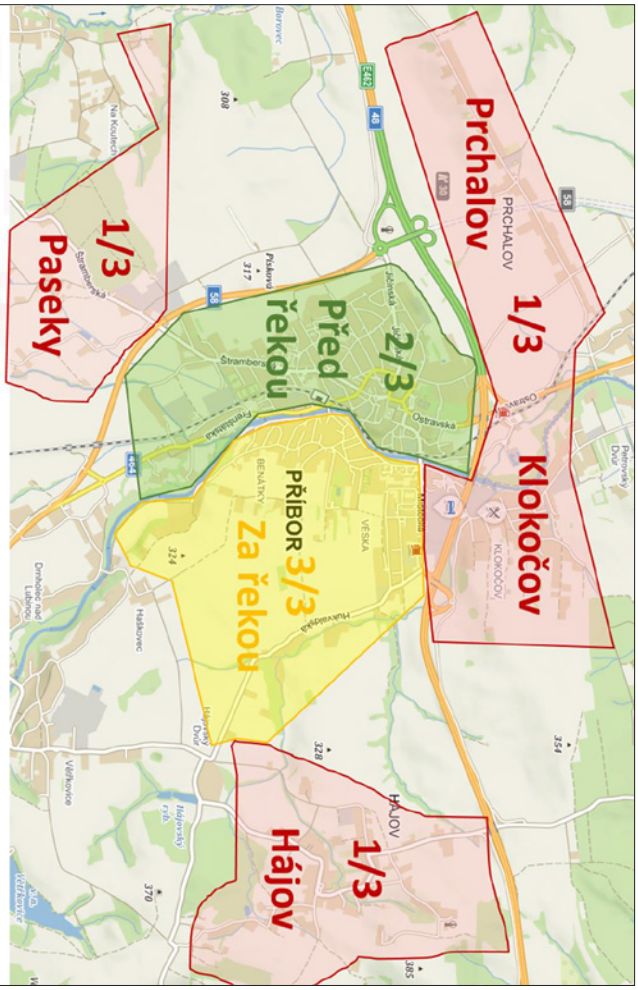

MĚSÍČNÍK MĚSTA PŘÍBORA
Periodický tisk územního samosprávného celku.
Vydáván: 1x měsíčně. **Místo vydání:** v Příboře. **Číslo vydání:** 1/2022. **Den vydání:** 17. 12. 2021
Evidenční číslo periodického tisku přidělené ministerstvem, tj. následující: MK ČR E 10178.
Vydavatel: Město Příbor se sídlem na náměstí Sigmunda Freuda 19, 742 58 Příbor.
Příspěvky zasílejte na e-mail: tic@pribor-mesto.cz, **Tel.:** 556 455 444, **www.pribor.eu**
Vydavatel není zodpovědný za názory a fotografie přispěvatelů. Nevyžádané rukopisy se nevracejí.
Grafická úprava a tisk: KLEINWÄCHTER holding s.r.o., Frýdek-Místek.